

COLLECTIEVE ARBEIDSOVEREENKOMST
VOOR DE
HOUTHANDEL

(groothandel, machinale houtbewerking, verduurzaming)

Waarin opgenomen de CAO inzake de
Stichting Fonds voor Onderzoek, Opleiding en
Arbeidsverhoudingen in de Houthandel

1 januari 2012 tot en met 31 december 2013

AFDELING I ALGEMENE BEPALINGEN	4
Artikel 1 Werkingssfeer en duur	4
Artikel 2 Definities	4
Artikel 3 Verplichtingen van de werknemers	6
Artikel 4 Nakoming fusiegedragsregels	6
Artikel 5 Geschillenregeling	7
Artikel 6 Werkstaking en uitsluiting	8
Artikel 7 Bedrijfsreglement	8
Artikel 8 Openbreken CAO en afsluiten andere CAO's	8
Artikel 9 Overleg	9
Artikel 10 Sociaal beleid in de onderneming	10
Artikel 11 Vakbondsactiviteiten in de onderneming	13
Artikel 12 Ongevallenverzekering	13
Artikel 13 Specificatie inkomen en inhoudingen	14
Artikel 14 Arbeidsomstandigheden en Arbozorg	14
Artikel 15 Anti-discriminatie-clausule	15
Artikel 16 Overleg met personeel	15
Werknemers vast dienstverband	17
A. AANSTELLING EN ONTSLAG	17
Artikel 17 Aanvang en einde van de dienstbetrekking	17
B. FUNCTIEGROEPEN EN SALARISSEN	19
Artikel 18 Indeling in functiegroepen en salaristabel	19
Artikel 19 Salarisaanpassingen	21
Artikel 20 Beroepsgang functie-indeling/beoordeling	22
Artikel 21 Salaristabel	23
Artikel 21a Z - functie	29
Artikel 22 Bijzondere toeslagen	30
Artikel 23 Dispensatieregeling	31
Artikel 24 Kostenvergoedingen	31
Artikel 25 Reistijdvergoeding	33
Artikel 26 Regenverlet en gereedschapvergoeding bosarbeid	34
Artikel 27 Overwerk	34
Artikel 28 Werken in ploegen	36
Artikel 29 Arbeidsduur	37
KORT VERZUIM, VAKOPLEIDING, ZIEKTE	39
Artikel 30 Feestdagen	40
Artikel 31 Vakantie	40
Artikel 32 Vakantietoeslag	44
Artikel 33 Kort verzuim	44
Artikel 34 Opleidingen	46
Artikel 35 Uitkering bij arbeidsongeschiktheid, overlijden, verkort werken en onwerkbaar weer	46
Artikel 36 Veiligheidsuitrusting en -kleding	48
Artikel 37 CAO á la Carte	49
BIJLAGE I	51
Reglement geschillencommissie	51
BIJLAGE II	55
Indelingsschema cao-functies	55
BIJLAGE III Model specificatie bruto-netto loonberekening	88
BIJLAGE IV handleiding bij het beoordelingsformulier	89

BIJLAGE V model sociaal jaarverslag.....	97
BIJLAGE VI vakbondsactiviteiten in de onderneming.....	98
BIJLAGE VII stageregeling	100
BIJLAGE VIII	104
Collectieve arbeidsovereenkomst inzake de stichting fonds voor onderzoek, opleiding en arbeidsverhoudingen in de houthandel	104
BIJLAGE IX	109
Algemene voorwaarden collectieve ongevallenverzekering	109
BIJLAGE X	132
Aandachtspunten voor een sociaal plan.....	132
BIJLAGE XI.....	134
Voorbeeldreglement voor de personeelsvertegenwoordiging	134
BIJLAGE XII.....	145
Controle voorschriften	145
BIJLAGE	
XIII.....	150
Werkoverleg.....	151
BIJLAGE XIV	152
Artikel 20 lid 13; opzegbepalingen vóór 1 januari 1999	152
BIJLAGE XV.....	153
Protocollen.....	153
BIJLAGE XVI	154
Toelichting op wet arbeid en zorg	154
BIJLAGE XVIII.....	157
Belangrijke adressen.....	157

COLLECTIEVE ARBEIDSOVEREENKOMST
VOOR DE HOUTHANDEL
(GROOTHANDEL, MACHINALE BEWERKING, VERDUURZAMING)

Tussen:

a) De Koninklijke Vereniging Van Nederlandse Houtondernemingen, gevestigd te Almere, verder te noemen de werkgeversvereniging;

en

b) 1. FNV Meubel en Hout, gevestigd te Woerden,
2. CNV Vakmensen, gevestigd te Utrecht, verder te noemen de vakbonden;

is de navolgende collectieve arbeidsovereenkomst gesloten:

AFDELING I ALGEMENE BEPALINGEN

Artikel 1

Werkingsfeer en duur

1. WERKINGSSFEER

Deze overeenkomst geldt voor het houtbedrijf, waaronder wordt verstaan: alle in Nederland gevestigde ondernemingen, die uitsluitend of in hoofdzaak - voor eigen rekening en risico en gericht op niet-particulieren als afnemers - de groothandel uitoefenen in (Nederlands en/of buitenlands, onbewerkt, dan wel bewerkt zonder dat daardoor een eindproduct is ontstaan) hout- en plaatmateriaal en aanverwante artikelen en/of die uitsluitend of in hoofdzaak de navolgende werkzaamheden verrichten

- (loon)zagen, (-)schaven, (-)drogen en/of (-)verduurzamen van hout
- ten behoeve van de handel, hout oogsten in bossen en andere houtopstanden
- de vervaardiging van producten uit houtafval, niet zijnde eindproducten, alsmede de handel in deze producten.

2. DUUR DER OVEREENKOMST

Deze overeenkomst treedt in werking op 1 januari 2012 en eindigt op 31 december 2013 zonder dat daartoe voorafgaande opzegging vereist is.

Artikel 2

Definities

Deze overeenkomst verstaat onder:

werkgever Iedere werkgever in het houtbedrijf, als is omschreven in artikel 1.

werknemer:	Iedere werknemer, zowel vrouwelijk als mannelijk, met een inkomen van minder dan €35.740,-- (2013: €36.169,--) die in dienst is bij het bedrijf als is omschreven in artikel 1. Werknemers die een met * gemerkte functie uit de lijst met functiekarakteristieken uitoefenen (bijlage II) met een inkomen van € 35.740,-- of meer vallen eveneens onder de werkingssfeer van de CAO. Bovengenoemde €35.740,-- wordt jaarlijks op 1 januari aangepast aan de loonindex. Onder loonindex wordt verstaan de in het kalenderjaar voorafgaande aan de datum van aanpassing overeengekomen cumulatieve loonsverhogingen uit de CAO voor de houthandel.
stagiaire(s):	Leerlingen met wie een stageovereenkomst is aangegaan die werkzaamheden verrichten met als doel zich vaardigheden eigen te maken, die men in de schoolsituatie niet kan leren. Deze CAO is op stagiaires niet van toepassing m.u.v. de artikelen 29 leden 6 t/m 10, 30 en 31 en bijlage VII.
salaris:	het vast overeengekomen periodesalaris.
inkomen:	het salaris verhoogd met eventuele toeslagen, met uitzondering van overwerktoeslag.
normsalaris:	het maximale salaris dat bij een voldoende/goed beoordeling kan worden bereikt. Dit is het in de loontabel onderstreepte salaris. (Noot: werknemers die drie achtereenvolgende jaren een goede beoordeling hebben gehad en/of niet beoordeeld zijn en gedurende die tijd steeds op het normsalaris zijn gebleven ontvangen één uitlooperperiodiek bovenop het normsalaris.) Zie * bij artikel 21.
Adviescommissie voor Dispensatie aangelegenheden in de Houthandel:	een door partijen ingestelde paritaire commissie, met een onafhankelijke voorzitter, die tot taak heeft dispensaties af te geven. Zij wordt verder genoemd de Adviescommissie. De Adviescommissie is gevestigd: Westeinde 6, Almere-Buiten.
Stichting SIVAG:	Stichting Service Instituut Veiligheid, Arbeidsomstandigheden en Gezondheid. De Stichting SIVAG is gevestigd: Westeinde 6, 1334 BK Almere-Buiten.
HOC	Hout Opleidings Centrum. HOC is gevestigd: Westeinde 8a, 1334 BK Almere-Buiten.
Geschillencommissie:	Paritair samengestelde commissie die tussen werkgever en werknemer of tussen werkgevers- en vakbond(s) bestaande geschillen als bedoeld in art. 5 van de CAO beslecht. De Geschillencommissie is gevestigd: Westeinde 6, 1334 BK Almere-Buiten

Artikel 3

Verplichtingen van de werknemers

1. De werknemer is verplicht de overeengekomen arbeid naar zijn beste vermogen te verrichten. Voor zover de aard en de omvang van de te verrichten arbeid niet bij overeenkomst of reglement zijn omschreven, beslist daaromtrent het gebruik. De werknemer is verplicht zich te houden aan de arbeidsinstructies en aan de voorschriften, die dienen ter bevordering van de goede orde in de onderneming van de werkgever, hem door of namens de werkgever binnen de perken van wet of verordening van overeenkomst of reglement gegeven.
2. De werknemer is verplicht, indien hij door de werkgever hiertoe wordt aangewezen, tijdelijk (d.w.z. ten hoogste gedurende 2 maanden), ook andere dan zijn gewone dagelijkse arbeid te verrichten, voor zover althans deze arbeid verband houdt met het bedrijf van de werkgever en de werknemer geacht kan worden daartoe in staat te zijn. In dat geval zal het salaris van de werknemer niet worden verlaagd en zal hem zijn oude inkomen, als omschreven in artikel 2, worden gegarandeerd.
3. De werknemer mag buiten de voor hem geldende arbeidstijd geen bedrijfsarbeid voor derden verrichten. Bij overtreding van deze bepaling heeft de werkgever het recht dit te beschouwen als een reden tot ontslag.
4. De werknemer kan nooit de verplichting worden opgelegd voor een andere werkgever, dan bij wie hij werkzaam is arbeid te verrichten, tenzij in een schriftelijke overeenkomst anders is bepaald.

Artikel 4

Nakoming fusiegedragsregels

1. Onverminderd de gehoudenheid van de werkgever aan het SER-besluit Fusiegedragsregels, is de werkgever die tenminste 35 werknemers in dienst heeft, verplicht om bij het overwegen van fusie, bedrijfssluiting of reorganisatie waarmede meer dan 10 werknemers gemoeid zijn, vóórdat definitieve besluiten genomen worden, de werkgeversvereniging op de hoogte te stellen alsmede met de vakbonden in overleg te treden over de voorgenomen besluiten. De werkgever zal in verband met de eventueel voor de werknemers te verwachten gevolgen van zijn besluit in overleg met de vakbonden een sociaal plan opstellen, waarin wordt aangegeven met welke belangen van de werknemers in het bijzonder rekening dient te worden gehouden en welke voorzieningen in verband daarmee moeten worden getroffen.
2. De werkgeversvereniging en de vakbonden zullen over de krachtens het voorgaande lid aan hen door de werkgever verstrekte inlichtingen en gegevens volledige geheimhouding betrachten tot een door betrokken partijen overeengekomen moment. Deze geheimhoudingsplicht laat onverlet de geheimhoudingsplicht als bedoeld in artikel 20 van

de Wet op de Ondernemingsraden.

Artikel 5 Geschillenregeling

1. De geschillenregeling is van toepassing op alle geschillen tussen hen op wie deze CAO van toepassing is of wordt verklaard (inclusief de contracterende organisaties). Voor zover deze betrekking hebben op:

- a) de interpretatie van deze CAO en van eventuele aanvullende CAO's, als bedoeld in respectievelijk artikel 8 lid 2, alsmede van de CAO inzake het Fonds O.O. & A. als vermeld in artikel 8 lid 3.
- b) enig handelen of nalaten in strijd met enig artikel van deze CAO;
- c) een tussen werkgever en werknemer bestaand(e) arbeidsovereenkomst of reglement in de zin van artikel 7: 613 BW;
- d) enige andere tussen werkgever en werknemer bestaande arbeidsvoorwaarden in de ruimste zin;
- e) toepasselijkheid en nakoming van het in artikel 4 bepaalde;
- f) de geschillenregeling is voor geschillen o.g.v. art. 10 lid 2 van deze CAO tevens van toepassing op geschillen tussen werkgevers en potentiële werknemers, voor zover deze laatste een beroep doen op art. 10 lid 2.e.4.;
- g) de indeling van werknemers in functies en de hierbij behorende functie groep; een en ander met uitzondering van geschillen, die:
 - rechtstreeks betrekking hebben op ontslagaangelegenheden
 - betrekking hebben op vorderingen van meer dan 4 x het wettelijk minimumloon per maand.

De Geschillenregeling is ook van toepassing op geschillen in de zin van de aanbevelingen van de Stichting van de Arbeid.

2. De Geschillencommissie beslist over geschillen betreffende de toepasselijkheid en de nakoming van het in artikel 4 bepaalde niet door middel van een bindend advies, maar geeft in de uitspraak haar oordeel of de fusiegedragsregels van toepassing en nagekomen zijn.

3. Een uitspraak van de Geschillencommissie is nodig, alvorens voor de in lid 1 genoemde gevallen de tussenkomst van de rechter kan worden ingeroepen.

4. De wijze van samenstelling, de bevoegdheden en de werkwijze van de Geschillencommissie, de wijze waarop geschillen ter behandeling worden ingediend en in het algemeen al datgene, wat naar het oordeel van de partijen nadere regeling behoeft, worden geregeld in een afzonderlijk reglement, dat de goedkeuring behoeft van partijen. (zie bijlage I)

5. Dit reglement zal tevens bepalingen kunnen bevatten met betrekking tot de wijze, waarop gedurende de gelding van deze CAO wijzigingen in het reglement kunnen worden aangebracht.

6. Wanneer deze CAO haar werking verliest, vervalt daarmee van rechtswege het in lid 4 van dit artikel bedoelde reglement, behalve voor aanhangige geschillen.

Artikel 6 **Werkstaking en uitsluiting**

1. De contracterende partijen en de leden van de contracterende organisaties verbinden zich om gedurende de duur van de overeenkomst:

- a) geen werkstaking of uitsluiting tegenover elkaar te proclameren;
- b) geen veranderingen in of aanvullingen op deze overeenkomst te verkrijgen, behalve veranderingen en/of aanvullingen als bedoeld in artikel 8;
- c) geen steun te verlenen aan tegen een der partijen gerichte acties die in strijd zijn met het onder a. en b. bepaalde.

De contracterende partijen zijn op dit punt niet aansprakelijk voor handelingen van personen, die buiten het ledenverband van partijen staan.

2. De vakbonden zijn niet gebonden aan het in lid 1 genoemde verbod, nadat de Geschillencommissie uitspraak heeft gedaan, dat een werkgever het in artikel 4 bepaalde overtreedt. Dan is het verbod te staken opgeheven. De vakbonden zullen in dat geval de werkstaking en de datum en het uur van aanvang van de staking per deurwaardersexploijt aan de werkgever aanzeggen; daarnaast zullen zij de werkgeversvereniging op de hoogte stellen.

Artikel 7 **Bedrijfsreglement**

1. De werkgever kan een bedrijfsreglement vaststellen, waarvan de voorschriften niet in strijd mogen zijn met de bepalingen van deze CAO. Als in zo'n reglement bepalingen voorkomen, waartegen de vakbonden bezwaar mochten hebben, dan is overleg van de betrokken werkgever met hen vereist. Indien dit overleg niet tot overeenstemming leidt, vinden de bepalingen van artikel 5 (geschillenregeling) toepassing. Het bepaalde in de Wet op de Ondernemingsraden blijft hierbij onverminderd van kracht.

2. De werknemer is verplicht een aldus vastgesteld reglement te tekenen binnen 14 dagen, nadat dit hem daartoe door de werkgever is voorgelegd.

Artikel 8 **Openbreken CAO en afsluiten andere CAO's**

1. OPENBREKEN CAO

- a) De CAO kan gedurende de looptijd slechts worden gewijzigd:
 - als zich dusdanig ingrijpende veranderingen in de algehele sociaal-economische situatie hebben voorgedaan dat de contracterende partijen een andere CAO zouden

hebben afgesloten, als de nieuwe situatie al had geheerst bij het afsluiten van de CAO;

- als ontwikkelingen binnen de Stichting Service Instituut Veiligheid, Arbeidsomstandigheden en Gezondheid daartoe aanleiding geven.
- b) Verschillen partijen van mening over de vraag of de algehele sociaal-economische situatie dermate ingrijpend is gewijzigd, dan leggen zij deze vraag voor aan de Stichting van de Arbeid. De uitspraak van de Stichting van de Arbeid zal partijen binden.

2. AFSLUITING AANVULLENDE CAO's

Bij bijzondere problemen op het gebied van de arbeidsvoorwaarden van plaatselijke aard kunnen partijen een aanvullende CAO afsluiten voor een bepaalde regio, stad of onderneming. De looptijd van een dergelijke aanvullende CAO is dezelfde als die van de CAO.

3. CAO INZAKE DE STICHTING FONDS VOOR ONDERZOEK, OPLEIDING EN ARBEIDSVERHOUDINGEN IN DE HOUTHANDEL

Partijen bij de CAO houthandel hebben een afzonderlijke CAO inzake de Stichting Fonds voor Onderzoek, Opleiding en Arbeidsverhoudingen in de Houthandel afgesloten, welke tekst als bijlage VIII hierachter is toegevoegd.

Artikel 9

Overleg

1. PERIODIEK OVERLEG

Er is een Paritair Beraad Houthandel. Dit Beraad houdt zich bezig met alle ontwikkelingen op kortere en langere termijn en alle van werkgevers- en werknemerskant naar voren gebrachte zaken die invloed (kunnen) gaan uitoefenen op de werkgelegenheid in de bedrijfstak, zowel in kwalitatieve als in kwantitatieve zin. Het Beraad komt tenminste tweemaal per jaar bijeen.

2. WERKGELEGENHEID IN DE ONDERNEMING

- a. Ondernemingen met een Ondernemingsraad zijn verplicht om op verzoek van de leden in de Ondernemingsraad in het kader van de bespreking van de algemene gang van zaken in de onderneming een duidelijk inzicht in de toekomstverwachtingen op kortere en langere termijn ten aanzien van de werkgelegenheid, zowel in kwantitatieve als in kwalitatieve zin, te verschaffen.
Onder onderneming wordt in dit verband verstaan de onderneming als gedefinieerd in de Wet op de Ondernemingsraden.
- b. Partijen bij de CAO bevelen ondernemingen met in de regel minder dan 35 werknemers aan om op voor het bedrijf passende wijze periodiek de toekomstverwachtingen op kortere en langere termijn ten aanzien van de werkgelegenheid in het bedrijf met de werknemers te bespreken.
- c. Indien de vakbonden het noodzakelijk achten, hebben zij het recht aan de ondernemingen het verzoek te richten om een gesprek te hebben over de werkgelegenheid.
- d. Op geschillen voortvloeiende uit lid 2c is van toepassing artikel 5 van deze CAO.

Artikel 10 Sociaal beleid in de onderneming

1. SOCIAAL JAARVERSLAG

De werkgever is verplicht, daar waar de Wet op de Ondernemingsraden geldt, uiterlijk 8 maanden na afloop van het boekjaar waarop het jaarverslag betrekking heeft, schriftelijk de feitelijke gegevens te verstrekken waaruit het gevoerde algemene beleid ten aanzien van sociale (personeels-)zaken blijkt. Dit jaarverslag zal zoveel mogelijk gebaseerd zijn op het in bijlage V van deze CAO aangegeven model en zal aan ieder personeelslid ter beschikking worden gesteld.

2. WERVING EN SELECTIE VAN PERSONEEL

- a. Bij het werven van personeel zal worden uitgegaan van de navolgende principes:
 - een ieder heeft gelijke kansen bij de toegang tot de onderneming, ongeacht leeftijd, sekse, burgerlijke staat, seksuele gerichtheid, levens- of geloofsovertuiging, politieke keuze, ras, etnische afkomst of nationaliteit;
 - de geschiktheid voor de betreffende functie dient het criterium te zijn voor de selectie. Bij gelijke geschiktheid zullen vrouwen, gedeeltelijk arbeidsongeschikten en etnische groepen de voorkeur genieten;
 - deze geschiktheid moet worden bepaald op basis van zorgvuldige afweging van relevante feiten en argumenten;
 - aan de sollicitanten wordt alleen die informatie over hun persoon gevraagd, die nodig is voor de beoordeling van hun geschiktheid voor de functie.
- b. Van elke vacature die in een onderneming ontstaat, zal het reeds in dienst zijnde personeel via een interne mededeling op de hoogte worden gebracht.
- c. CAO-partijen bevelen aan degenen die in verband met het ouderschap het bedrijf hebben verlaten en binnen 2 jaar terug willen keren op de arbeidsmarkt, als intern sollicitant te beschouwen.
- d. CAO-partijen bevelen aan dat sollicitanten de mogelijkheid geboden wordt de functie in 80% van de werktijd te vervullen.
- e. Bij de werving en selectie dienen de volgende rechten van de sollicitant te worden gerespecteerd.

1. **Recht op informatie**

Zowel bij werving, als bij de selectieprocedure dient aan de sollicitant voldoende en relevante informatie te worden verstrekt om een verantwoorde beslissing te kunnen nemen. Het gaat daarbij vooral om informatie over:

- de arbeidsvoorwaarden;
- de onderneming, haar aard en doelstellingen;
- de functie en de wijze van uitoefenen daarvan;
- bijzondere onderdelen van de te volgen selectieprocedure;
- de gegevens die de onderneming via derden van de sollicitant verkrijgt;
- de termijnen die bij de sollicitatieprocedure in acht worden genomen;
- de reden van eventuele afwijzing.

2. **Recht op privacy**

De sollicitant heeft recht op bescherming van de persoonlijke levenssfeer.

Gegevens over hemzelf mogen niet ter beschikking komen van derden. Het aantal personen dat door de onderneming bij de sollicitatieprocedure wordt betrokken dient zo beperkt mogelijk te worden gehouden.

3. Recht op vertrouwelijke behandeling van persoonlijke gegevens

Alle over de sollicitanten verkregen gegevens dienen als vertrouwelijk te worden behandeld. Deze gegevens mogen niet zonder toestemming van de sollicitant worden gebruikt voor andere doeleinden dan waarvoor ze zijn verkregen.

De gegevens van sollicitanten, die niet zijn aangenomen, dienen desgevraagd te worden geretourneerd; indien zij bij de werkgever blijven berusten, dienen zij uiterlijk 7 maanden na het sluiten van de sollicitatieperiode te worden vernietigd.

4. Klachtrecht

Concrete klachten over schending van deze rechten worden voorgelegd aan de Geschillencommissie (art. 5).

3. DEELTIJDWERK

Een verzoek tot deeltijdarbeid zal door de werkgever in beginsel worden gehonoreerd, tenzij dit redelijkerwijs op grond van zwaarwegende bedrijfsbelangen niet van de werkgever kan worden gevegd.

Bij afwijzing van het verzoek om in deeltijd te werken moet de werkgever dit schriftelijk motiveren.

4. INTRODUCTIE

De werkgever zal nieuwe werknemers een goede introductie geven. Deze introductie omvat onder andere de volgende punten:

1. Informatie over de aard en organisatie van het bedrijf.
2. Informatie over de door de werknemer te verrichten werkzaamheden.
3. Kennismaking met collega's.
4. Mondelinge zowel als schriftelijke informatie over de op de werknemer van toepassing zijnde arbeidsvoorwaarden.
5. Informatie over bedrijfsvoorzieningen onder andere op het gebied van veiligheid, gezondheid en hygiëne.
6. Informatie aan werknemers over de opleidingsmogelijkheden, zoals het leerlingstelsel.
7. Indien in de onderneming een Ondernemingsraad is ingesteld zal informatie gegeven worden over de samenstelling van de Ondernemingsraad.
Tevens zal overhandigd worden een reglement van de Ondernemingsraad en reglementen van eventuele commissies van de Ondernemingsraad.

5. PERSONEELSFUNCTIONARIS

Partijen bij de CAO bevelen aan om bij bedrijven met meer dan 100 werknemers een personeelsfunctionaris aan te stellen.

6. UITZENDKRACHTEN

- a. De werkgever dient uitzendkrachten die zes aaneengesloten maanden bij het bedrijf werkzaamheden hebben verricht aansluitend een vast of tijdelijk contract aan te bieden. De periode waarin er als uitzendkracht gewerkt is, wordt afgetrokken van de toegestane duur van het tijdelijk contract.

- b. De inlenende werkgever dient zich ervan te verzekeren dat uitzendkrachten die werkzaamheden verrichten ten behoeve van het bedrijf als is omschreven in artikel 1 door het betreffende uitzendbureau overeenkomstige arbeidsvoorwaarden toekent, als die welke worden toegekend aan de werknemers in gelijke of gelijkwaardige functies in dienst van het inlenende bedrijf. CAO-partijen zullen deze bepaling ter kennis brengen van de Beloningscommissie van de CAO voor Uitzendkrachten zoals dit op grond van de CAO voor uitzendkrachten vereist is.

7. WERKOVERLEG

Partijen bij de CAO achten het van belang dat er in de bedrijven regelmatig en gestructureerd werkoverleg plaats vindt. In bijlage XIII bij deze CAO is aan het werkoverleg verder inhoud gegeven.

8. LOOPBAANGESPREEKEN

Werknemers die in het kader van hun loopbaan daar behoefte aan hebben, kunnen eens in de drie jaar op kosten van HOC een loopbaangesprek voeren met een extern loopbaanadviseur.

9. REINTEGRATIE

Een aanbod tot passende arbeid moet altijd schriftelijk worden gedaan, waarbij vermeld moet worden dat de werknemer recht heeft op een second opinion. Dit geldt niet indien dit recht al in een personeelsreglement is geregeld.

10. FUNCTIONERINGSGESPREK

Werknemers kunnen jaarlijks verzoeken om een functioneringsgesprek. Dat gesprek moet binnen drie maanden na het verzoek plaatsvinden. Indien het functioneringsgesprek niet binnen drie maanden plaatsvindt dan moet de werkgever binnen een maand daarna het gesprek voeren.

Artikel 11
Vakbondsactiviteiten in de onderneming

De vakbond(en) hebben recht op vakbondsactiviteiten in de onderneming. Hierbij gelden de bepalingen van bijlage VI van deze CAO.

Artikel 12
Ongevallenverzekering

1. VERZEKERING BIJ VERVOER VAN WERKNEMERS

- a. Indien er in een onderneming een regeling is voor het vervoer van werknemers (zowel voor woon-werkverkeer als voor karweiwerk e.d.) dan dient voor elke daarbij betrokken auto een ongevallenverzekering te zijn afgesloten voor alle inzittenden inclusief de bestuurder.
- b. Het maakt daarbij geen verschil of de auto eigendom is van de werkgever of van een werknemer.
De verzekering zal minimaal een dekking geven voor de volgende bedragen per inzittende:
 - bij overlijden een uitkering van €9.075,60;
 - bij blijvende invaliditeit een uitkering van €18.151,21.
- c. Een werknemer is gerechtigd om, wanneer aan de verplichting uit lid 1 van dit artikel niet is voldaan, of wanneer de wettelijke WA-verzekering ontbreekt, het aangeboden vervoer te weigeren.

De werkgever is verplicht om vervangend vervoer te bieden.

2. ALGEMENE ONGEVALLLENVERZEKERING

De werknemer heeft recht op een uitkering ingeval van gehele dan wel gedeeltelijke of blijvende invaliditeit of overlijden als gevolg van een ongeval, dat de werknemer in of buiten werktijd overkomt. Ten behoeve hiervan is door het Fonds O.O. & A. een collectief verzekeringscontract afgesloten. De uitkering bedraagt €22.689,01 bij overlijden van de werknemer en €34.033,52 bij algehele invaliditeit. Bij gedeeltelijke invaliditeit gelden lagere uitkeringspercentages. De belangrijkste overige voorwaarden van deze verzekering zijn op te vragen bij de sociale partners, betrokken bij de totstandkoming van deze CAO. Ondernemingen die een tenminste gelijkwaardige verzekering hebben, ontvangen op aanvraag bij het Fonds O.O. & A. een premierestitutie. De werknemers bij deze bedrijven hebben in dat geval een aanspraak jegens hun werkgever. De premierestitutie aan de werkgever wordt bewerkstelligd door overlegging van een verzekeringspolis. Premierestitutie moet worden aangevraagd binnen 3 maanden na afloop van het kalenderjaar over welk restitutie aangevraagd wordt.

Artikel 13 Specificatie inkomen en inhoudingen

1. De werkgever is verplicht om bij iedere loonbetaling aan de werknemer de daarbij behorende loonstrook te verstrekken.
2. De werkgever is verplicht de werknemer jaarlijks een opgave te verstrekken van het in het daaraan voorafgaande jaar verdiende inkomen en van de inhoudingen daarop.
3. Bij een wijziging in de beloning zal bij de eerste loonbetaling een overzicht worden verstrekt van de herleiding van het bruto-inkomen naar het netto-inkomen. Een voorbeeld van een dergelijk overzicht is gegeven op bijlage III bij deze CAO.

Artikel 14 Arbeidsomstandigheden en Arbozorg

1. ARBOZORG

De werkgever is verplicht om werknemers van 50 jaar en ouder eens in de drie jaar in de gelegenheid te stellen een Periodiek Arbeidsgezondheidskundig Onderzoek (PAGO) te ondergaan. Op verzoek van de werknemer kan het PAGO worden uitgebreid met een hartfilmpje.

Indien uit de Risicoinventarisatie en –evaluatie (RI&E) blijkt dat een hogere frequentie is vereist, dan is de werkgever verplicht de werknemer een PAGO in de hogere frequentie aan te bieden.

2. HOUTSTOF

1. a. Er geldt een MAC-waarde houtstof van 2 mg/m³.
b. De werkgever streeft bij de aanschaf van nieuwe machines naar een zo'n laag mogelijke uitstoot van houtstof, waarbij in ieder geval gestreefd wordt naar een MAC-waarde van 1mg/m³, mits technisch en bedrijfseconomisch haalbaar.
2. Werknemers dienen in de gelegenheid gesteld te worden dagelijks binnen werktijd hun werkplek schoon te houden.

3. PREVENTIEMEDEWERKER

Iedere werkgever is verplicht een van zijn werknemers aan te wijzen als preventiemedewerker. Bij bedrijven met 25 of minder werknemers kan de werkgever zelf preventiemedewerker zijn.

Naast de wettelijke taken heeft de preventiemedewerker tot taak:

- het in kaart brengen van de arbeidsomstandigheden in het bedrijf. Dit doet de preventiemedewerker via rondgangen, inspecties en gesprekken met collega's;
- het bespreken met de bedrijfsleiding van arbo-risico's in het bedrijf;
- het voorstellen van maatregelen om de arbo-risico's terug te dringen;
- het maken van afspraken met de bedrijfsleiding over verbetering van de arbeidsomstandigheden.

Over de aanwijzing zal de werkgever overleg hebben met de OR of bij afwezigheid daarvan met de werknemers.

Van een ontslag van een preventiemedewerker dient de werkgever melding te doen bij de Geschillencommissie.

De preventiemedewerker mag vanwege zijn werkzaamheden niet benadeeld worden in zijn positie.

4. TILHULPMIDDELEN

Partijen bij de CAO bevelen de werkgever aan om tilhulpmiddelen voor lasten zwaarder dan 23 kg ter beschikking te stellen, tenzij de Arbodienst naar aanleiding van de risico-inventarisatie en op basis van de NIOSH-methode anders adviseert.

5. OTOPLASTIEKEN

Indien in een bedrijf het lawaainiveau meer bedraagt dan 80 decibel, dient de werkgever otoplastieken te verstrekken. De werknemer is verplicht deze otoplastieken te gebruiken.

6. CURSUS VEILIG EN GEZOND WERKEN

De werkgever is verplicht de werknemer die niet eerder in de houthandel heeft gewerkt en voor onbepaalde tijd is aangenomen, zo spoedig mogelijk na indiensttreding, doch na de proeftijd, de cursus Veilig en Gezond Werken te laten volgen.

Artikel 15

Anti-discriminatie-clausule

Partijen bij de CAO verbinden zich te werken aan de ontwikkeling van een beleid, dat in het arbeidsproces gelijke kansen biedt aan ieder, ongeacht sekse, seksuele geaardheid, burgerlijke staat, godsdienst, huidskleur, ras of etnische afkomst, nationaliteit of politieke keuze. Partijen zien er op toe, dat hun leden zich van discriminatie op dit terrein onthouden. Concrete klachten over discriminatoir gedrag zullen worden voorgelegd aan de Geschillencommissie. Dit principe is van toepassing op alle arbeidsvoorwaarden en arbeidsomstandigheden met uitzondering van specifieke beschermende wettelijke bepalingen met betrekking tot bepaalde groepen.

Artikel 16

Overleg met personeel

1. AUTOMATISERING

De werkgever zal de ondernemingsraad, de overlegcommissie c.q. de betrokken groep van werknemers in de gelegenheid stellen advies uit te brengen over een voorgenomen besluit tot aanschaf of vervanging van automatiseringsapparatuur. Een en ander dient op een dusdanig tijdstip te geschieden, dat het uitgebrachte advies nog van wezenlijke invloed kan zijn op de besluitvorming.

Indien voor één of meer werknemers de arbeidsplaats vervalt, zal door de werkgever indien mogelijk een bij voorkeur gelijkwaardige arbeidsplaats binnen de werkorganisatie worden aangeboden.

Indien de automatisering tot gevolg heeft dat de werknemer bij-, her- of omscholing zal moeten ondergaan om de nieuwe functie te kunnen vervullen, zal dit indien mogelijk in

werktijd geschieden. De kosten zullen voor rekening van de werkgever komen.

2. PERSONEELSVERTEGENWOORDIGING

Indien een werkgever een arbeidsreglement, een arbo-regeling, een regeling voor personeelsopleiding of een regeling voor werkoverleg wil invoeren, dan is instemming van de personeelsvertegenwoordiging nodig.

3. REGLEMENT PERSONEELSVERTEGENWOORDIGING

De personeelsvertegenwoordiging stelt een reglement op. Hierin worden de bevoegdheden van de personeelsvertegenwoordiging geregeld. Een voorbeeld van een reglement is als bijlage bij deze CAO gevoegd.

4. SCHOLING PERSONEELSVERTEGENWOORDIGING

Leden van de personeelsvertegenwoordiging hebben in het kader van hun functie als personeelsvertegenwoordiger recht op 2 scholingsdagen per zittingsperiode van één jaar. In afwijking hiervan heeft een nieuwe personeelsvertegenwoordiging in het eerste zittingsjaar recht op 3 scholingsdagen per lid. Een nieuw lid van een bestaande personeelsvertegenwoordiging heeft in het eerste zittingsjaar eveneens recht op 3 scholingsdagen.

5. VERKIEZING LEDEN PERSONEELSVERTEGENWOORDIGING

Leden van de personeelsvertegenwoordiging worden via verkiezingen gekozen. De vakbonden worden in de gelegenheid gesteld kandidaten te stellen. De naam van de vakbond wordt achter de kandidaat vermeld. Als de werkgever een personeelsvertegenwoordiging wil oprichten, meldt hij dit schriftelijk aan de vakbonden. Kandidaatstelling door de vakbonden moet binnen 6 weken na deze melding geschieden.

6. ONTSLAGBESCHERMING

Leden van de personeelsvertegenwoordiging genieten ontslagbescherming. Indien een lid van de personeelsvertegenwoordiging vermoedt dat het ontslag verband houdt met het functioneren als lid van de personeelsvertegenwoordiging, kan dit lid verzoeken om een preventieve toets door de Geschillencommissie van de Bedrijfscommissie. Initiatiefnemers van een personeelsvertegenwoordiging krijgen gedurende de initiatiefperiode ontslagbescherming conform de ontslagbescherming voor personeelsvertegenwoordigers. De initiatiefperiode gedurende welke de ontslagbescherming geldt mag niet langer dan 6 maanden duren.

7. OMZETTING PERSONEELSVERTEGENWOORDIGING

Bestaande Ondernemingsraden bij bedrijven tussen 35-50 werknemers worden na afloop van de zittingsperiode omgezet in een personeelsvertegenwoordiging met de rechten van de oude Wet op de Ondernemingsraden op het gebied van adviesrecht, instemmingsrecht en scholings- en vergaderrecht.

AFDELING II WERKNEMERS IN VAST EN TIJDELIJK DIENSTVERBAND

Werknemers tijdelijk dienstverband

Onder werknemers in tijdelijke dienst vallen:

- a. werknemers voor een bepaalde tijdsduur in dienst;
 - b. werknemers in dienst voor het verrichten van een bepaalde taak.
- De tijdelijke aard van de dienstbetrekking dient te blijken uit een schriftelijke individuele arbeidsovereenkomst.

Fout! Bladwijzer niet gedefinieerd. Werknemers vast dienstverband

Onder werknemers in vaste dienst vallen:

- a. werknemers, die als zodanig door de werkgever voor onbepaalde tijd in dienst zijn genomen;
- b. tijdelijke werknemers
 - wier (opvolgende) dienstverband(en) de termijn(en), gesteld in artikel 668a BW leden 1 en 2 overschrijd(en)t;
 - met wie geen schriftelijke overeenkomst is aangegaan

A. AANSTELLING EN ONTSLAG

Artikel 17

Aanvang en einde van de dienstbetrekking

1. ALGEMEEN

Ten aanzien van het aangaan en beëindigen van de arbeidsovereenkomst zijn de bepalingen van het Burgerlijk Wetboek van toepassing met inachtneming van hetgeen in de navolgende leden van dit artikel is bepaald.

2. PROEFTIJD

De arbeidsovereenkomst wordt, tenzij schriftelijk anders is overeengekomen, aangegaan voor onbepaalde tijd. Indien partijen een proeftijd overeengekomen, is deze voor beide partijen gelijk. De proeftijd wordt schriftelijk overeengekomen. Bij het aangaan van een arbeidsovereenkomst voor onbepaalde tijd kan een proeftijd worden overeengekomen van ten hoogste twee maanden. Bij het aangaan van een arbeidsovereenkomst voor bepaalde tijd kan een proeftijd worden overeengekomen van ten hoogste:

- a. één maand, indien de overeenkomst is aangegaan voor korter dan twee jaren;
- b. twee maanden, indien de overeenkomst is aangegaan voor twee jaren of langer.
- c. één maand, indien het einde van de overeenkomst niet op een kalenderdatum is gesteld.

3. OPZEGGING

Opzegging geschiedt tegen het einde van de maand en dient schriftelijk te geschieden met verzendbewijs.

4. OPZEGTERMIJN

De door de werkgever in acht te nemen termijn van opzegging bedraagt bij een arbeidsovereenkomst die op de dag van opzegging:

- a. korter dan vijf jaar heeft geduurd: één maand;

- b. vijf jaar of langer, maar korter dan tien jaar heeft geduurd: twee maanden;
 - c. tien jaar of langer, maar korter dan vijftien jaar heeft geduurd: drie maanden;
 - d. vijftien jaar of langer heeft geduurd: vier maanden;
- De door de werknemer in acht te nemen termijn van opzegging bedraagt één maand.

5. MINIMUM OPZEGTERMIJN VOOR 45+ers

In afwijking van lid 4 van dit artikel bedraagt de door werkgever in acht te nemen opzegtermijn voor werknemers die op het moment van de opzegging de leeftijd van 45 jaar hebben bereikt minimaal twee maanden.

- #### 6. MINIMUM OPZEGTERMIJN VOOR 45+ers BIJ REORGANISATIE EN COLLECTIEF ONTSLAG NIET ZIJNDE HET GEVOLG VAN FAILLISSEMENT
- Voor werknemers die op het moment van de opzegging de leeftijd van 45 jaar hebben bereikt en met wie de arbeidsovereenkomst wordt beëindigd als gevolg van of samenhangend met reorganisatie of collectief ontslag niet zijnde het gevolg van een faillissement geldt een opzegtermijn van een week voor elk geheel jaar dienstverband met een minimum van 2 maanden en een maximum van dertien weken. De termijn van opzegging bedoeld in de vorige volzin wordt verlengd met een week voor elk vol jaar gedurende hetwelk de werknemer na het bereiken van de leeftijd van 45 jaar bij de werkgever in dienst is geweest. De duur van deze verlenging bedraagt ten hoogste dertien weken. Indien de opzegtermijn op grond van lid 4 van dit artikel langer is dan de opzegtermijn volgens dit lid dan geldt de opzegtermijn van lid 4.

7. OPZEGTERMIJN BIJ ONTSLAG VIA UWV Werkbedrijf

Indien de toestemming bedoeld in artikel 6 van het Buitengewoon Besluit Arbeidsverhoudingen 1945 is verleend, wordt de door de werkgever in acht te nemen termijn van opzegging verkort met één maand, met dien verstande dat de resterende termijn van opzegging tenminste één maand bedraagt.

8. DRINGENDE REDEN

Bij ontslag om een dringende, aan de wederpartij onverwijld medegedeelde reden, zal de schriftelijke bevestiging van de ontslagredenen aangetekend geschieden binnen twee werkdagen na het tijdstip waarop het dienstverband werd beëindigd.

9. VAKANTIE EN COLLECTIEVE SNIPPERDAGEN

Indien in de termijn van opzegging de aaneengesloten vakantiedagen als bedoeld in artikel 31 lid 2, dan wel collectieve snipperdagen als bedoeld in artikel 31 lid 7c vallen, wordt de termijn van opzegging met deze dagen verlengd.

10. EINDE DIENSTVERBAND 65 JAAR EN OUDER

De dienstbetrekking eindigt automatisch als de werknemer de leeftijd van 65 jaar bereikt. In deze situatie is geen termijn van opzegging vereist. Indien de dienstbetrekking na het bereiken van de 65-jarige leeftijd voortduurt, geldt de wettelijke opzegtermijn.

11. OPZEGVERBOD BIJ ZIEKTE 65 PLUSERS

Het bepaalde in artikel 7: 670 lid 1 BW, is voor werknemers van 65 jaar en ouder niet van toepassing.

12. OPZEGGING WERKNEMERS IN TIJDELIJKE DIENST TIJDENS ZIEKTE EN MILITAIRE DIENST

Het bepaalde in artikel 7:670 lid 1 en 3 BW is niet van toepassing op werknemers in tijdelijke dienst.

13.OVERGANGSBEPALING

Werknemers die op 1 januari 1999 de leeftijd van 45 jaar hebben bereikt behouden zolang de opzegtermijn o.g.v. de leden 4 t/m 7 niet gunstiger is recht op de opzegtermijn zoals die op 1 januari 1999 gold. Deze opzegtermijn wordt gefixeerd naar de stand per deze datum en geldt als minimum. De opzegebepalingen zoals die golden direct voorafgaande aan 1 januari 1999 zijn als bijlage XIV bij deze CAO gevoegd.

B. FUNCTIEGROEPEN EN SALARISSEN

Artikel 18

Indeling in functiegroepen en salaristabel

A. INDELING IN FUNCTIEGROEPEN

1. Een werknemer wordt door de werkgever ingedeeld in een van de functiegroepen.
2. Hierbij wordt uitgegaan het indelingsschema dat als bijlage II bij deze CAO is gevoegd.
3. a. Een werknemer die middels opleiding en/of ervaring aan het functieprofiel voldoet, wordt ingedeeld in de bij de functie behorende functiegroep.
b. Een werknemer die bij indiensttreding niet aan het functieprofiel voldoet wordt een functiegroep lager ingedeeld. In dit geval wordt bij indiensttreding een ervaringsperiode overeengekomen. Deze wordt afgesloten met een evaluatie, waarin wordt beoordeeld of inmiddels aan het functieprofiel wordt voldaan.
c. In afwijking van het bepaalde onder b kan een werknemer die bij indiensttreding de leeftijd van 30 jaar nog niet heeft bereikt en wordt aangenomen voor een functie uit de functiegroepen 6 t/m 8, maar nog niet aan het functieprofiel voldoet, 2 groepen lager worden ingedeeld dan de functiegroep waarin hij zou vallen als hij wel aan de eisen zou voldoen. Bij indiensttreding dient er een schriftelijk vastgelegde opleidings-/ervaringsperiode te worden overeengekomen die niet langer dan 2 jaar kan duren. In het laatste jaar van die periode dient de werknemer 1 groep lager te zijn ingedeeld. De totale periode van de verlaagde functie-indeling is nooit langer dan de overeengekomen opleidings-/ervaringsperiode.
d. Een jeugdige werknemer tot 22 jaar die bij indiensttreding nog niet aan het functieprofiel voldoet, wordt ingedeeld in de instroomschaal voor jeugdigen.

B. INDELING IN SALARISTABEL

1. Als de functiegroep is vastgesteld wordt in de salaristabel (art. 21) het bij de functiegroep behorende salaris gezocht. Hiervoor gelden de volgende regels.
2. Voor volwassen werknemers:
 - a. Een werknemer van 22 jaar en ouder die niet eerder in de houthandel heeft gewerkt wordt ingeschaald in de periodiek voor toetreders. Na minimaal een half jaar wordt bij de eerste ronde van periodieke verhogingen (in de regel op 1 januari) het salaris van de startregel van kracht.

- b. Een werknemer van 22 jaar en ouder die ervaring heeft in de houthandel wordt minimaal ingeschaald op de startregel.
3. Voor jeugdige werknemers:
- a. Een jeugdige werknemer tot 22 jaar die aan de functie-eisen voldoet, wordt conform zijn leeftijd ingeschaald in de bij zijn functiegroep behorende salaristabel.
 - b. Een jeugdige werknemer tot 22 jaar die niet aan de functie-eisen voldoet, wordt ingeschaald conform zijn leeftijd in de instroomschaal voor jeugdigen.
 - c. Een jeugdige werknemer tot 22 jaar die een voor de bedrijfstak relevante vakopleiding volgens een leerlingstelsel volgt of deze met succes heeft afgerond, wordt één periodiek hoger ingeschaald dan zijn leeftijd aangeeft.
 - d. De jeugdsalarissen worden voor elk jaar dienstverband verhoogd met een toeslag van 5% met een max. van 20% op het bij de leeftijd en functiegroep behorende salaris. Het salaris inclusief toeslagen bedraagt nooit meer dan het salaris van de toetredersregel. Deze toeslagen zijn verwerkt in de tabellen van art. 21.
4. Combifuncties:
- a. Er is sprake van een combifunctie wanneer een functionaris blijvend meerdere functies tegelijk vervult. Deze functies moeten wel als aparte functies omschreven staan in bijlage II. Er is geen sprake van een combifunctie als de functie van de werknemer wordt gecombineerd met een tijdelijke waarneming van een andere functie.
 - b. Voor de indeling van combifuncties worden de volgende richtlijnen gehanteerd. Er wordt daarbij gekeken naar de functiegroepen van de verschillende functies waaruit de combifunctie is opgebouwd. Voor combifuncties die in minder dan 40 uur per week worden uitgevoerd gelden de percentages die tussen haakjes staan.
 - 1. Wanneer minder dan 8 uur per week (20%) in een andere functiegroep wordt gewerkt, is er niet sprake van een combifunctie.
 - 2. Wanneer er 8 uur of meer per week (20%) in een andere functie binnen dezelfde functiegroep wordt gewerkt dan zal de functie binnen dezelfde functiegroep blijven.
 - 3. Wanneer er 8 uur of meer per week (20%) in één hogere functiegroep wordt gewerkt dan zal de functie in de hogere functiegroep vallen.
 - 4. Wanneer er tussen de 8 en 32 uur per week (20% en 80%) in een hogere functiegroep wordt gewerkt en het verschil tussen de functiegroepen is groter dan 1, dan wordt het salaris vastgesteld uitgaande van:
 - a. de loonregel van het huidige salaris; dat levert voor beide functiegroepen 2 bedragen op;
 - b. elk bedrag wordt vermenigvuldigd met het percentage van de tijd waarin het betreffende deel van de combifunctie wordt uitgeoefend;
 - c. beide nieuwe bedragen worden opgeteld;
 - d. in de tussenliggende salarisgroep wordt een naast hoger bedrag gezocht. Dit bedrag geldt als de nieuwe ondergrens. De werkgever en werknemer bepalen vervolgens in onderling overleg het nieuwe salaris, de nieuwe functiegroep en de loonregel voor de functie, rekeninghoudend met de gewenste uitloop naar een redelijk normsalaris (zie * in art. 21).

Artikel 19 Salarisaanpassingen

PERIODIEKE VERHOGINGEN

Periodieke verhogingen worden gegeven na een beoordeling met het Zuidema beoordelingssysteem (zie bijlage IV) dat voor alle werknemers van toepassing is. Het formulier aan de hand waarvan beoordeeld wordt (bijlage IV) wordt uiterlijk 2 weken voor de datum waarop het beoordelingsgesprek plaatsvindt aan de werknemer uitgereikt. Beoordelingen moeten worden gedaan door getrainde beoordelaars. Indien beoordelingen zijn gedaan door niet getrainde beoordelaars zal dat in een eventuele bezwaar- of beroepsprocedure als minpunt worden aangemerkt. CAO-partijen zullen een lijst bijhouden van getrainde beoordelaars.

De werkgever kan het Paritair Beraad Houthandel verzoeken hem toestemming te verlenen voor het hanteren van een ander beoordelingssysteem dan het Zuidema-systeem. Dit beoordelingssysteem moet aan de volgende criteria voldoen:

- Het moet gaan om éénduidige begrippen/aspecten in het functioneren; werknemers mogen maar één keer beoordeeld worden op de aspecten.
Er zijn functiebeoordelingsboeken waarin de begrippen worden gedefinieerd.
- Er moet sprake zijn van transparantie.
- De beoordeling moet gericht zijn op het functioneren en niet op de persoon. Beschikt de werknemer over de kennis en vaardigheden die nodig zijn.
- Er moet een weging plaatsvinden aan de hand van een duidelijke schaal waaruit blijkt in welke mate de werknemer voldoet aan de aspecten. De weging mag anders zijn maar mag niet leiden tot materiële afwijking van het huidige systeem.
- Het moet om een beroepvatbare beoordeling gaan.

Bij de beoordeling wordt de volgende indeling gebruikt:

onvoldoende:	geen periodiek
matig:	geen periodiek
voldoende/goed:	een periodiek
zeer goed:	twee periodieken of meer.

De toekenning van periodieken is geen automatisme. Alleen wanneer geen gebruik gemaakt wordt van een beoordelingssysteem wordt automatisch elk jaar een periodiek gegeven tot het normsalaris (zie * in art.21) is bereikt. Bij onvoldoende of matig functioneren kan de werkgever een periodieke verhoging onthouden mits deze beoordeling plaatsvindt op basis van het voor alle medewerkers van toepassing zijnde beoordelingssysteem. De uitlooperperiodieken zijn uitsluitend van toepassing op werknemers die zeer goed functioneren en als zodanig beoordeeld zijn. Werknemers die op 1 januari van een jaar gedurende drie achtereenvolgende jaren een goede beoordeling hebben gehad en/of niet beoordeeld zijn en gedurende die tijd steeds op het normsalaris (zie * art. 21) zijn gebleven krijgen één uitlooperperiodiek.

PROMOTIE

Bij promotie naar een andere functie in een hogere functiegroep wordt het nieuwe salaris bepaald door in de salaristabel van de nieuwe functiegroep bij het dichtstbijzijnde hogere salarisbedrag een periodiek op te tellen. Dit geldt ook voor jeugdigen die na het behalen van een vakopleiding worden ingedeeld van een lagere naar een hogere functiegroep.

Artikel 20
Beroepsgang functie-indeling/beoordeling

Wanneer een medewerker zich niet kan vinden in de toewijzing van de functie(groep) of in de beoordelingsprocedure en/of de handelwijze van de beoordelaar kan hij daartegen bezwaar maken. Bij bedrijven met 35 of meer werknemers wordt er een bezwaarcommissie gevormd. Zowel de OR of personeelsvertegenwoordiging als de werkgever benoemt hierin een lid. De beide leden wijzen samen een derde lid aan. Daar waar geen OR of personeelsvertegenwoordiging is, benoemen de vakbonden een lid. De bezwarencommissie brengt een zwaarwegend advies uit aan de werkgever. De bezwaarcommissie tegen de toepassing van de functie(groep) hoeft niet gelijk van samenstelling te zijn als de bezwaarcommissie tegen de procedure en/of de handelwijze van de beoordelaar.

Bij bedrijven met minder dan 35 werknemers wordt er bij de werkgever bezwaar gemaakt, die 2 maanden de tijd krijgt zijn beslissing te heroverwegen. Tegen de beslissing van de bezwaarcommissie, resp. de werkgever kan beroep aangetekend worden bij de Geschillencommissie.

De uitspraak in de bezwaar-/beroepsprocedure heeft terugwerkende kracht tot aan het moment waarop (de wijziging van) de functie is ingegaan, of de beoordeling consequenties zou hebben.

Specifiek met betrekking tot beoordeling geldt nog dat de werknemer inzage heeft in zijn beoordelingsdossier. In geval de werknemer bezwaar maakt tegen zijn beoordeling is de werkgever gehouden hem/haar een afschrift te geven van het beoordelingsdossier.

Artikel 21
Salaristabel

1. a. Per 1 januari 2012 gelden minimaal de volgende maandsalarissen (ongewijzigd t.o.v. 1 januari 2011).

Functiegroep	1	2	3	4	5	6	7	8
Startregel	1636	1723	1781	1858	1988	2194	2453	2530
1	1687	1757	1808	1881	2009	2219	2486	2602
2	<u>1737</u>	<u>1788</u>	1832	1906	2033	2245	2513	2674
3		1835	<u>1858</u>	1930	2053	2267	2543	2747
4			1899	<u>1952</u>	2079	2294	2573	2819
5			1939	1993	<u>2101</u>	2321	2603	2892
6			1978	2038	2146	2371	2674	<u>2964</u> *
7				2061	2190	2425	2747	3051
8				2118	2233	2476	2819	3131
9					2278	2530	2891	3217
10					2325	2581	2964	3298
11						2631	3041	3379
12							3107	3463
13								3545

*) Normsalarissen zijn de onderstreepte bedragen. Zie ook definitie op pagina 4.

Tabel 1
Jeugdlonen zonder toeslag

Functiegroep	1	2	3	4	5	6	7
	Instroomschaal						
16 jaar	703						
17 jaar	792	820					
18 jaar	966	1001	1044	1116			
19 jaar	1145	1182	1236	1319	1457		
20 jaar	1321	1365	1422	1521	1682		
21 jr. + toetreder	1585	1639	1708	1826	2040	2306	

Tabel 2
Lonen voor jeugdigen met een ervaringsjaar

Functiegroep	1	2	3	4	5	6	7
	Instroomschaal						

17 jaar	831	858					
18 jaar	1015	1050	1097	1173			
19 jaar	1202	1242	1293	1384	1529		
20 jaar	1385	1432	1494	1597	1766		
21 jr. + toetreder	1585	1639	1708	1826	2040	2306	

Tabel 3
Lonen voor jeugdigen met twee ervaringsjaren

Functiegroep	1	2	3	4	5	6	7
	Instroomschaal						
18 jaar	1067		1104	1150	1230		
19 jaar	1263		1301	1361	1455	1605	
20 jaar	1456		1504	1567	1678	1854	
21 jr. + toetreder	1585		1639	1708	1826	2040	2306

Tabel 4
Lonen voor jeugdigen met drie ervaringsjaren

Functiegroep	1	2	3	4	5	6	7
	Instroomschaal						
19 jaar	1327		1368	1428	1528	1687	
20 jaar	1529		1580	1647	1762	1948	
21 jr. + toetreder	1585		1639	1708	1826	2040	2306

Tabel 5
Lonen voor jeugdigen met vier ervaringsjaren

Functiegroep	1	2	3	4	5	6	7
	Instroomschaal						
20 jaar	1585		1639	1708	1826	2040	
21 jr. + toetreder	1585		1639	1708	1826	2040	2306

1. b. Per 1 juli 2012 zullen de werkelijk betaalde lonen met 1,2% worden verhoogd. Deze verhoging is reeds in onderstaande tabellen verwerkt.

Functiegroep	1	2	3	4	5	6	7	8
Startregel	1656	1744	1802	1880	2012	2220	2482	2560
1	1707	1778	1830	1904	2033	2246	2516	2633
2	1758	1809	1854	1929	2057	2272	2543	2706
3		1857	1880	1953	2078	2294	2574	2780
4			1922	1975	2104	2322	2604	2853
5			1962	2017	2126	2349	2634	2927
6			2002	2062	2172	2399	2706	3000 *
7				2086	2216	2454	2780	3088
8				2143	2260	2506	2853	3169
9					2305	2560	2926	3256
10					2353	2612	3000	3338
11						2663	3077	3420
12							3144	3505
13								3588

*) Normsalarissen zijn de onderstreepte bedragen. Zie ook definitie op pagina 4.

Tabel 1
Jeugdlonen zonder toeslag

Functiegroep	1	2	3	4	5	6	7
	Instroomschaal						
16 jaar	711						
17 jaar	802	830					
18 jaar	978	1013	1057	1129			
19 jaar	1159	1196	1251	1335	1474		
20 jaar	1337	1381	1439	1539	1702		
21 jr. + toetreder	1604	1659	1728	1848	2064	2334	

Tabel 2
Lonen voor jeugdigen met een ervaringsjaar

Functiegroep	1	2	3	4	5	6	7
	Instroomschaal						
17 jaar	841	868					
18 jaar	1027	1063	1110	1187			
19 jaar	1216	1257	1309	1401	1547		
20 jaar	1402	1449	1512	1616	1787		
21 jr. + toetreder	1604	1659	1728	1848	2064	2334	

Tabel 3
Lonen voor jeugdigen met twee ervaringsjaren

Funcatiegroep	1	2	3	4	5	6	7
	Instroomschaal						
18 jaar	1080		1117	1164	1245		
19 jaar	1278		1317	1377	1472	1624	
20 jaar	1473		1522	1586	1698	1876	
21 jr. + toetreder	1604		1659	1728	1848	2064	2334

Tabel 4
Lonen voor jeugdigen met drie ervaringsjaren

Funcatiegroep	1	2	3	4	5	6	7
	Instroomschaal						
19 jaar	1343		1384	1445	1546	1707	
20 jaar	1547		1599	1667	1783	1971	
21 jr. + toetreder	1604		1659	1728	1848	2064	2334

Tabel 5
Lonen voor jeugdigen met vier ervaringsjaren

Funcatiegroep	1	2	3	4	5	6	7
	Instroomschaal						
20 jaar	1604		1659	1728	1848	2064	
21 jr. + toetreder	1604		1659	1728	1848	2064	2334

1. c. Per 1 januari 2013 zullen de werkelijk betaalde lonen met 2,0% worden verhoogd. Deze verhoging is reeds in onderstaande tabellen verwerkt.

Functiegroep	1	2	3	4	5	6	7	8
Startregel	1689	1779	1838	1918	2052	2264	2532	2611
1	1741	1814	1867	1942	2074	2291	2566	2686
2	1793	1845	1891	1968	2098	2317	2594	2760
3		1894	1918	1992	2120	2340	2625	2836
4			1960	2015	2146	2368	2656	2910
5			2001	2057	2169	2396	2687	2986
6			2042	2103	2215	2447	2760	3060 *
7				2128	2260	2503	2836	3150
8				2186	2305	2556	2910	3232
9					2351	2611	2985	3321
10					2400	2664	3060	3405
11						2716	3139	3488
12							3207	3575
13								3660

*) Normsalarissen zijn de onderstreepte bedragen. Zie ook definitie op pagina 4.

Tabel 1
Jeugdlonen zonder toeslag

Functiegroep	1	2	3	4	5	6	7
	Instroomschaal						
16 jaar	725						
17 jaar	818	847					
18 jaar	998	1033	1078	1152			
19 jaar	1182	1220	1276	1362	1503		
20 jaar	1364	1409	1468	1570	1736		
21 jr. + toetreder	1636	1692	1763	1885	2105	2381	

Tabel 2
Lonen voor jeugdigen met een ervaringsjaar

Functiegroep	1	2	3	4	5	6	7
	Instroomschaal						
17 jaar	858	885					
18 jaar	1048	1084	1132	1211			
19 jaar	1240	1282	1335	1429	1578		
20 jaar	1430	1478	1542	1648	1823		
21 jr. + toetreder	1636	1692	1763	1885	2105	2381	

Tabel 3

Lonen voor jeugdigen met twee ervaringsjaren

Functiegroep	1	2	3	4	5	6	7
	Instroomschaal						
18 jaar	1102		1139	1187	1270		
19 jaar	1304		1343	1405	1501	1656	
20 jaar	1502		1552	1618	1732	1914	
21 jr. + toetreder	1636		1692	1763	1885	2105	2381

Tabel 4

Lonen voor jeugdigen met drie ervaringsjaren

Functiegroep	1	2	3	4	5	6	7
	Instroomschaal						
19 jaar	1370		1412	1474	1577	1741	
20 jaar	1578		1631	1700	1819	2010	
21 jr. + toetreder	1636		1692	1763	1885	2105	2381

Tabel 5

Lonen voor jeugdigen met vier ervaringsjaren

Functiegroep	1	2	3	4	5	6	7
	Instroomschaal						
20 jaar	1636		1692	1763	1885	2105	
21 jr. + toetreder	1636		1692	1763	1885	2105	2381

2. OMREKENING MAANDSALARISSEN

Omrekening van dit maandsalaris naar een afwijkende periode gebeurt met de volgende factor:

- naar uurloon: delen 173,92
- naar weekloon: delen door 4,348
- naar 4-wekensalaris: delen door 1,087.

3. EENMALIGE UITKERING

Werknemers die 1 mei 2012 en op 1 mei 2013 in dienst zijn hebben per die data recht op een eenmalige uitkering van €250,-- bruto, ongeacht de duur van het dienstverband.

Parttime werknemers hebben recht op een uitkering naar rato.

4. CONTRIBUTIEBETALING

De werknemer is gerechtigd om de kosten van de vakbondscontributie vanuit het brutoloon te voldoen. Tegen overlegging van de betreffende betalingsbewijzen door de werknemer verstrekt de werkgever op verzoek van de werknemer eenmaal per jaar een vergoeding in de kosten van diens contributie aan een vakbonden waarbij de werkgever

tegelijkertijd gerechtigd is het bedrag van deze vergoeding in mindering te brengen op het brutoloon van de werknemer. Dit lid geldt zolang de fiscale aftrekbaarheid bestaat. Indien gebruik wordt gemaakt van de werkkostenregeling bevelen partijen bij de CAO aan om vakbondscontributie binnen de vrije ruimte te vergoeden.

Artikel 21a **Z - functie**

1. In afwijking van de CAO-functiestructuur (art. 18) geldt voor werknemers die direct voorafgaande aan de indiensttreding tenminste een jaar werkloos zijn geweest een zgn. Z-functie. Dit geldt ook voor werknemers die bij indiensttreding jonger zijn dan 21 jaar en niet over een startkwalificatie beschikken, voor herintreders en voor gedeeltelijk arbeidsongeschikten.
2. Indeling in de Z-functie is mogelijk als onderstaande werkzaamheden worden verricht.

Administratief

1. Kopiëren van stukken.
2. Verwijderen (niet sorteren!) van voor vernietiging in aanmerking komende archiefstukken.
3. Verwijderen en aanbrengen van ordnerruggen.
4. Opbergen van orderbonnen etc..
5. Opruimen en schoonmaken kantoor.
6. Serveren van eten en drinken.

Technisch

1. Opruimen en vegen van magazijn en werf (corveewerk).
2. Verwijderen van nietjes, bindmiddel en verpakkingsmateriaal (uitpakken).
3. Op lengte leggen van hout.
4. Leggen van strijken onder planken.
5. Op- en aflatten van hout.
6. Assisteren bij de aan- en afvoer van materialen naar en bij de machines.
7. Afvoeren van afval hout.
8. Verven van koppen.
9. Inschuiven en stapelen van gesorteerd hout.
10. Meehelpen met het bundelen etc. van hout (inpakken).
11. Tellen van voorraden.
12. Assisteren van chauffeur (bijrijder).
13. Assisteren bij het laden en lossen van vrachtwagens.
14. Assisteren bij de bosbouwexploitatie en de houtoogst.

Voor technische functies geldt de beperking dat max. 3 van de opgenoemde werkzaamheden mogen worden verricht.

3. Voor de Z-functie geldt, in afwijking van art. 19 t/m 21, een minimumloonschaal. Voor toepassing van de minimumloonschaal geldt het volgende:

a) Werknemers jonger dan 22 jaar

Het eerste halfjaar van de dienstbetrekking ontvangt de werknemer het wettelijk minimumloon conform zijn leeftijd verhoogd met 15%. Na dat eerste halve jaar zijn de artikelen 18 t/m 21 van toepassing.

b) Werknemers van 22 jaar en ouder

Het eerste halfjaar van de dienstbetrekking ontvangt de werknemer het wettelijk minimumloon. Na dit halve jaar vindt er een beoordelingsgesprek plaats.

Werknemers die daarna een opleiding gaan volgen voor een functie uit de functiestructuur van deze CAO ontvangen gedurende maximaal een jaar het salaris van de toetredersschaal van de functiegroep 1 en 2. Daarna ontvangt de werknemer het salaris van de startregel van de functie waarvoor hij wordt opgeleid. Vanaf dat moment zijn de artikelen 18 t/m 21 van toepassing.

Werknemers die geen opleiding gaan volgen ontvangen na het eerste halve jaar gedurende een jaar een salaris gelijk aan de toetredersregel minus 10%. (Per 1 januari 2012 €1.427,-- per maand en per 1 juli 2012 €1.444,-- en per 1 januari 2013 €1.473,--) Vervolgens ontvangt de werknemer als eindsalaris het salaris van de toetredersschaal van de functiegroep 1 en 2. Dit salaris wordt slechts aangepast met de algemene CAO-loonsverhogingen.

4. Werkgevers kunnen in individuele gevallen bij het Paritair Beraad dispensatie aanvragen voor de betaling van de CAO-lonen voor jeugdigen die vanwege bijzondere in de persoon gelegen kenmerken alleen dan via een leer-werk-traject hun kansen op de arbeidsmarkt vergroten. Zij hebben tenminste recht op betaling van het wettelijk minimum (jeugd)loon.

Artikel 22

Bijzondere toeslagen

Verduurzamingstoeslag

De werkgever kan aan de werknemers, die belast zijn met de houtverduurzaming een vuilwerktoeslag verstrekken, uitgedrukt in een percentage op het voor de werknemer geldende salaris per vuil gewerkt uur.

Akkoordwerk (bosarbeid)

Bij werken in akkoord zal het stukloon zodanig worden gesteld, dat boven het salaris in normale omstandigheden over een heel jaar genomen een premie kan worden verdiend over maximaal 25%.

Voormantoeslag

Degene die als meewerkend voorman van een ploeg bosarbeiders optreedt ontvangt een voormantoeslag van minimaal 5% en maximaal 10% boven het geldende salaris.

Bedrijfshulpverlenertoeslag

Werknemers die als bedrijfshulpverlener zijn aangesteld ontvangen een toeslag van € 18,73 (per 1 juli 2012: €18,95 en per 1 januari 2013: €19,33) bruto per maand gedurende de periode dat zij bedrijfshulpverlener zijn. Indien dit voor het functioneren als

bedrijfshulpverlener noodzakelijk is volgt de werknemer de cursus bedrijfshulpverlener. Indien de werknemer dit weigert dan kan de toeslag worden ingetrokken. De bedrijfshulpverlenertoeslag wordt verhoogd conform de CAO-loonontwikkeling. In de hierboven genoemde bedragen is de loonontwikkeling reeds verwerkt.

Voor iedere bedrijfshulpverlener dient er een plaatsvervanger te zijn. De plaatsvervanger krijgt slechts de bedrijfshulpverlenertoeslag als hij/zij de functie daadwerkelijk uitoefent.

Leermeestertoeslag

Werknemers die de leermeestercursus hebben gevolgd en daadwerkelijk een leerling begeleiden komen in aanmerking voor een toeslag van € 10,08 (per 1 juli 2012: €10,20 en per 1 januari 2013: € 10,40) per week bruto.

De leermeestertoeslag wordt verhoogd conform de CAO-loonontwikkeling. In de hierboven genoemde bedragen is de loonontwikkeling reeds verwerkt.

Scholingspromotortoeslag

Werknemers die de scholingspromotorcursus hebben gevolgd hebben recht op een toeslag van €302,28 (per 1 juli 2012: €305,91 en per 1 januari 2013: €312,03) bruto per jaar zolang de functie van scholingspromotor wordt uitgevoerd.

De scholingspromotortoeslag wordt verhoogd conform de CAO-loonontwikkeling. In de hierboven genoemde bedragen is de loonontwikkeling reeds verwerkt.

Combitoeslag

Indien de functie scholingspromotor wordt gecombineerd met de functie leermeester dan heeft de werknemer recht op een toeslag van €503,77 (per 1 juli 2012: €509,82 en per 1 januari 2013: €520,02) bruto per jaar.

De combitoeslag wordt verhoogd conform de CAO-loonontwikkeling. In de hierboven genoemde bedragen is de loonontwikkeling reeds verwerkt.

Artikel 23 **Dispensatieregeling**

Verzoeken voor dispensatie van een of meer bepalingen van deze CAO zullen worden beoordeeld door de Adviescommissie voor Dispensatie-aangelegenheden.

Artikel 24 **Kostenvergoedingen**

CAO partijen bevelen de werkgever aan gebruik te maken van de overgangsregeling van de werkkostenregeling. Indien dat het geval is, blijft dit artikel van toepassing.

Indien de overgangsregeling niet van toepassing is moeten de vergoedingen van dit artikel vergoed worden binnen de vrije ruimte van de werkkostenregeling.

1. KLEDING EN SCHOEISEL

De werkgever is verplicht aan zijn werknemers de voor zijn werk noodzakelijke werkkleding en -schoeisel (in de zin van de fiscale vrijstellingsregels) ter beschikking te stellen. Het werkschoeisel dient aan een van de volgende kenmerken te voldoen:

	DIN norm	Toepassingsgebied
Veiligheidsschoenen	S1 DIN 4843	Waar vochtige werkomstandigheden niet te verwachten zijn.
	S2 DIN 4843	Waar vochtige werkomstandigheden kunnen voorkomen
	S3 DIN 4843	Waar naast vochtige werkomstandigheden het gevaar bestaat dat men in scherpe voorwerpen trapt.
Veiligheidslaarzen van kunststof of nitrilrubber	S5 DIN 4843	Zeer vochtige werkomstandigheden en/of werken met agressieve stoffen al of niet in combinatie met het gevaar dat men in scherpe voorwerpen trapt.

Werknemers zijn verplicht de werkkleding en -schoenen te dragen

2. REISKOSTEN

- a. De werknemer ontvangt een reiskostenvergoeding woon-werkverkeer op basis van de kosten openbaarvervoer 2e klasse met een maximum van 30 kilometer enkele reisafstand, indien hij 10 kilometer of meer van de arbeidsplaats woont. De reiskostenvergoeding zal nooit meer bedragen dan conform de fiscale vrijstellingsregeling is toegestaan.
- b. Het vorige lid is niet van toepassing indien de werknemer op eigen initiatief verhuist naar een woonplaats verder gelegen van de arbeidsplaats.
- c. Werknemers die op verzoek van de werkgever gebruik maken van hun eigen auto voor zakelijke ritten hebben recht op een vergoeding van €0,33 bruto, maar tenminste €0,19 netto per zakelijk gereden kilometer, mits de privé-auto in alle opzichten voldoet aan de wettelijke vereisten.
- d. Aan werknemers die bosarbeid verrichten op wisselende plaatsen buiten het werkterrein (met uitzondering van de chauffeurs en rijders) zal, wanneer de per dag af te leggen afstand meer is dan 20 km (dus 10 km heen en 10 km terug), over het meerdere een reiskostenvergoeding worden betaald, of op basis van de kosten van het openbaar vervoer of de volgende bedragen per km:

per fiets	€ 0,14
per bromfiets	€ 0,21
per motorfiets	€ 0,21
per scooter	€ 0,21
per auto	€ 0,33 bruto

Mits de vervoermiddelen eigendom zijn van de werknemer.

Duurt het verblijf in deze gevallen langer dan 1 week achtereen, dan wordt eenmaal per week een vergoeding betaald voor de reiskosten van de werkplaats naar de woonplaats en terug, volgens de bedragen hierboven genoemd, of volgens de werkelijke kosten van openbaar vervoer.

3. VERBLIJFKOSTEN

- a. Werknemers, die minstens 12 uur achtereen van huis zijn om arbeid te verrichten buiten de plaats waar het bedrijf is gevestigd, ontvangen per dag €3,53 koffiegeld.
- b. Aan werknemers, die werken buiten de gemeente waar de arbeid gewoonlijk wordt verricht, zal een vergoeding van de noodzakelijk gemaakte verblijfkosten worden gegeven. Ditzelfde geldt voor chauffeurs en bijrijders.

Hierbij gelden voor binnenlands verblijf de volgende maxima:

warme maaltijd €12,30

broodmaaltijd € 8,43

tenzij door de werkgever in overleg met de werknemer een andere regeling is getroffen. Van noodzakelijk gemaakte kosten is sprake, wanneer de werknemer redelijkerwijs niet geacht kan worden in staat te zijn geweest, in verband met zijn arbeid, thuis de maaltijd te gebruiken of thuis te overnachten, of brood mee te nemen en wanneer niet op andere wijze hierin is voorzien.

4. VERGOEDING KOSTEN VAN VERPLICHTE CHAUFFEURSOPLEIDING

De werkgever zal aan de bij hem in dienst zijnde chauffeur, die wettelijk verplicht wordt het chauffeursdiploma te behalen, de kosten van de daarvoor benodigde opleiding vergoeden.

5. GEREEDSCHAP

Het voor een goede uitoefening van de functie benodigde gereedschap dient door of vanwege de werkgever te worden verstrekt. De werknemer dient bij het gebruik van het door of vanwege de werkgever verstrekte gereedschap de benodigde voorzichtigheid en zorgvuldigheid te betrachten.

6. VERGOEDING BEDRIJFSHULPVERLENER-CURSUS

Indien de werknemer op verzoek van de werkgever een Bedrijfshulpverlener- of andere arbocursussen volgt, worden de kosten hiervan door de werkgever vergoed.

7. VERGOEDING REISKOSTEN VOOR BEZOEK ARBODIENST

De werknemer heeft recht op vergoeding van reiskosten voor bezoek aan een Arbodienst in het kader van ziektecontrole indien dat bezoek plaatsvindt op aanwijzing van de werkgever of de Arbodienst en de afstand gerekend vanaf de woonplaats van de werknemer naar de plaats waar de controle plaats vindt, meer bedraagt dan 10 km.

8. INDEXERING

De in dit artikel genoemde vergoedingen worden jaarlijks per 1 januari verhoogd met het percentage waarmee het geschoonde prijsindexcijfer voor de gezinsconsumptie (CPI alle huishoudens afgeleid) in de periode van oktober tot oktober daaraan voorafgaande is gestegen.

Deze verhoging blijft achterwege indien de grens van hetgeen fiscaal vrijgesteld vergoed mag worden, wordt overschreden.

Artikel 25 Reistijdvergoeding

- a. Aan werknemers, die werken buiten de gemeente waar de arbeid gewoonlijk wordt verricht - maar met uitzondering van chauffeurs en bestuurders - zal de tijd voor het gaan naar en terugkeren van het werk in salaris worden betaald, zonder de overwerktoeslag bedoeld in artikel 27.
- b. Aan werknemers die bosarbeid verrichten op wisselende plaatsen buiten het werkterrein (met uitzondering van de chauffeurs en bestuurders) zal, wanneer de reistijd per dag meer bedraagt dan 1 uur (dus een half uur heen en een half uur terug), over deze meerdere reistijd het salaris worden betaald
- c. Duurt het verblijf in het geval onder b. genoemd langer dan 1 week achtereen, dan wordt eenmaal in de week het salaris betaald over de reizen van het werkobject naar de woonplaats en terug.

Artikel 26

Regenverlet en gereedschapvergoeding bosarbeid

In aanvulling van het bepaalde in artikel 24 en 25 gelden voor werknemers die bosarbeid verrichten de volgende vergoedingen.

1. REGENVERLET

Bij werken in akkoord zal aan werknemers die bosarbeid verrichten voor regenverlet een toeslag van 3% op het salaris worden verleend.

2. GEREEDSCHAPVERGOEDING

- a. Als vergoeding voor het gebruik van eigen gereedschap zal in voorkomende gevallen aan de bosarbeiders een toeslag worden verleend van 1% op het inkomen.
- b. Maken de werknemers gebruik van een eigen motorkettingzaag, dan zal de tegemoetkoming berekend worden op basis van de werkelijke kosten.

Artikel 27

Overwerk

1. De bepalingen met betrekking tot overwerk zijn uitsluitend van toepassing op werknemers die een met * gemerkte functie uit de lijst met functiekarakteristieken (bijlage II) uitoefenen.
2. Onder overwerk wordt verstaan het verrichten van arbeid buiten de grenzen van de normale arbeidsduur van 40 uur per week.
Wanneer er gewerkt wordt volgens een vast werkrooster van minder dan 40 uur per week, dan wordt onder overwerk verstaan het verrichten van arbeid buiten de grenzen van het vast weekrooster.
3. Overwerk zal in zeer bijzondere omstandigheden door de werkgever kunnen worden verlangd.

4. Indien de werkgever meent dat overwerk verricht dient te worden, zal hij - onverlet het bepaalde krachtens de Wet op de Ondernemingsraden - niet daartoe besluiten alvorens zo spoedig mogelijk overleg gepleegd te hebben met de betrokken werknemers, rekeninghoudend met de voorschriften bij of krachtens de Arbeidstijdenwet en het belang van het bedrijf.
5. Een werknemer kan niet verplicht worden tot overwerk op zon- en feestdagen.
6. Een werknemer van 50 jaar of ouder kan niet verplicht worden overwerk te verrichten.
7. Een werknemer die jonger is dan 18 jaar mag geen overwerk verrichten.
8. Indien met inachtneming van het in de voorgaande leden gestelde, overwerk wordt verricht, dan zal dat overwerk zoveel mogelijk worden verricht in de uren die onmiddellijk voorafgaan aan de aanvang of onmiddellijk aansluiten aan het einde van de gewone werktijd.
9. De in overwerk verrichte uren worden vergoed met een gelijk aantal uren vrije tijd alsmede met een toeslag als geregeld in lid 12 van dit artikel.
Voor het opnemen van die vrije tijd geldt dezelfde regeling als voor de snipperdagen (artikel 31, lid 7e).
10. In bijzondere gevallen kunnen werkgever en werknemer overeenkomen dat de overwerkuren in geld in plaats van in vrije tijd worden uitbetaald.
11. Indien overwerk verricht wordt tot na 19.00 uur, dan is de werkgever verplicht een warme maaltijd te verstrekken.
12. De overwerktoeslag bedraagt (in % van het salaris):
 - 25% voor overuren op de normale werkdagen,
 - 50% voor overuren tussen 22.00 uur en 6.00 uur,
 - 75% voor overuren op zaterdag,
 - 100% voor zondagsarbeid; dat is arbeid tussen zaterdagavond 20.00 uur en zondagochtend 24.00 uur en voor arbeid tussen deze uren op de dag, dat Koningsdag wordt gevierd,
 - 125% voor arbeid op de in artikel 30 lid 1 genoemde erkende feestdagen.Deze toeslag wordt na overleg tussen de werkgever en werknemer uitbetaald in geld of in vrije tijd.
13. In een week waarin is overgewerkt, zal het aantal uren, dat een werknemer door te laat komen of ongeoorloofd verzuim minder heeft gewerkt, in mindering worden gebracht op het aantal overuren.
14. Werknemers, met wie een vaste werktijd van meer dan 40 uur per week is overeengekomen, ontvangen een vast salaris. Dit vaste salaris dient tenminste te omvatten het uurloon op basis van 40 uur per week, alsmede $1\frac{1}{4}$ x het uurloon over de meerdere uren.
15. De normale arbeidsduur voor deeltijdwerkers bedraagt het aantal uren zoals dat met de deeltijdwerker is overeengekomen.

De deeltijdwerker heeft recht op 15% toeslag over de meeruren gelijk vanaf het moment dat hij/zij meeruren maakt, totdat de grens als bedoeld in lid 2 van dit artikel is bereikt.

Artikel 28 **Werken in ploegen**

1. Er is sprake van ploegendienst indien een werknemer roulerend in twee of meer ploegen werkt.
2. Indien het naar het oordeel van de werkgever noodzakelijk is, dat de werknemers arbeid verrichten in ploegendienst, zullen zij de volgende toeslag ontvangen:
 - a. in de tweeploegendienst met een morgen- en een middagploeg, vallende tussen 5 uur en 23 uur (op zaterdag tussen 5 en 18 uur) zowel voor de morgen- als middagploeg 15% op het salaris als bedoeld in artikel 21 over de gewerkte tijd;
 - b. in de tweeploegendienst, waarin behalve met een ploeg in de normale dagdienst, tevens met een avondploeg moet worden gewerkt, alleen voor de avondploeg 25% op het salaris als bedoeld in artikel 21 over de gewerkte tijd;
 - c. in de tweeploegendienst, waarin behalve met een ploeg in de normale dagdienst, tevens met een ochtendploeg moet worden gewerkt, alleen voor de ochtendploeg 25% op het salaris als bedoeld in artikel 21 over de gewerkte tijd;
 - d. in de drieploegendienst voor morgen- en middagploeg 15% en voor de avondploeg 25% op het salaris als bedoeld in artikel 21 over de gewerkte tijd;
 - e. voor de ploeg, die na 23 uur opkomt, 30% op het salaris als bedoeld in artikel 21 over de gewerkte tijd.
3. Geen toeslag is verschuldigd bij roosters met een werkverdeling over de dagen van de week, waarbij normaliter de werknemer op minder dan 5 dagen per week in dagdienst werkt (dus één ploeg per dag).
4. Werknemers van 55 jaar en ouder kunnen niet verplicht worden in ploegendienst te werken, tenzij hiervoor een vergunning is verkregen van de Adviescommissie voor Dispensatieaangelegenheden.

C. ARBEIDSDUUR

Artikel 29 Arbeidsduur

1. JAARLIJKSE ARBEIDSDUUR

De normale arbeidsduur per jaar bedraagt:

- bij een jaar met 260 werkdagen 2080 uur
- bij een jaar met 261 werkdagen 2088 uur
- bij een jaar met 262 werkdagen 2096 uur.

Na aftrek van de in artikel 30 lid 1 genoemde feestdagen (behalve als reeds op andere gronden niet wordt gewerkt), alsmede na aftrek van de in artikel 31 lid 2 genoemde vakantie- en snipperdagen, resteert een standaardarbeidsduur. Deze bedraagt in 2012 1848 uur en in 2013 1840 uur. Daarvan zal in totaal in het kalenderjaar 2012 en 2013 184 uur vrijaf worden gegeven met doorbetaling van het loon. Voor deze roostervrije tijd gelden de in lid 2 t/m 12 van dit artikel genoemde bepalingen.

2. OPBOUW ROOSTERVRIJE TIJD

Op roostervrije tijd hoeft niet te worden gewerkt, doch het overeengekomen loon wordt wel doorbetaald. In tegenstelling tot vakantie- en snipperdagen hoeft roostervrije tijd niet te worden opgebouwd of verdiend door de werknemer, noch naar evenredigheid bij vertrek te worden afgerekend door de werkgever.

Het recht op roostervrije tijd mag nimmer worden vervangen door een uitbetaling in geld met uitzondering van het hieronder onder sub a., b. en c. genoemde.

- a. Overeenkomstig artikel 37 kan de werknemer een regeling treffen waarbij maximaal 4 roostervrije dagen mogen worden aangewend voor extra aanspraken op pensioen, een fietsregeling dan wel als bijdrage aan de auto van de werkgever.
- b. 3 roostervrije dagen mogen vanaf 1 januari 2008 voor werknemers die reeds in loondienst zijn en indien werkgever en werknemer het gezamenlijk overeenkomen, bij een 40-urige werkweek worden afgekocht tegen het geldende uurloon.
- c. Voor personeel aangenomen op of na 1 augustus 2007 staat het de werkgever vrij de roostervrije tijd geheel of gedeeltelijk af te kopen tegen het geldende uurloon. Dit kan alleen in hele uren. Uitgaande van 40 uur loonbetaling geldt het volgende:

36 uur werken geen afkoop

37 uur werken afkoop 46 uur tegen uurloon op jaarbasis

38 uur werken afkoop 92 uur tegen uurloon op jaarbasis

39 uur werken afkoop 138 uur tegen uurloon op jaarbasis

40 uur werken afkoop 184 uur tegen uurloon op jaarbasis

3. INVULLING ROOSTERVRIJE TIJD

Jaarlijks vóór 1 januari wordt in overleg tussen werkgever en werknemer de roostervrije tijd voor het daaropvolgende kalenderjaar ingevuld. In onderling overleg kan gedurende het kalenderjaar reeds ingevulde roostervrije tijd op een ander moment in hetzelfde kalenderjaar worden ingevuld. Voor invulling van roostervrije tijd komen niet in aanmerking:

- feestdagen als genoemd in artikel 30, lid 1 van de CAO;
- vakantie- of snipperdagen ingevolge artikel 31 van de CAO;

- dagen waarop verkort wordt gewerkt met ontheffing ingevolge artikel 8 BBA.
Indien reeds ingevulde roostervrije tijd valt in een dergelijke periode van shorttime of onwerkbaar weer, dient andere roostervrije tijd te worden ingevuld.

4. DOORGESCHOVEN ROOSTERVRIJE TIJD IN NIEUWE KALENDERJAAR

Indien op grond van het in lid 3, laatste zin, bepaalde, andere roostervrije tijd moet worden ingevuld, doch dat niet meer binnen het kalenderjaar kan, zal deze andere roostervrije tijd in de eerste twee maanden van het volgende kalenderjaar moeten worden ingevuld.

5. ARBEIDSDUUR PER WEEK

De gemiddelde arbeidsduur na aftrek van roostervrije tijd is 36 uur per week. De normale arbeidsduur per week voor een werknemer met een volledig dienstverband bedraagt tussen de 36 en 40 uur, afhankelijk van de gekozen invulling van roostervrije tijd.

6. ARBEIDSDUUR PER DAG

De maximale arbeidsduur bedraagt 9 uur per dag. Gedurende een periode van maximaal 13 weken per kalenderjaar kan er in afwijking van het bepaalde in lid 5 van dit artikel wekelijks 5 dagen van 9 uur gewerkt worden.

7. STANDAARDREGELING VAN DE ARBEIDSTIJDENWET

Tenzij er in deze CAO een andere regeling van toepassing is geldt dat de werknemer ten hoogste 9 uren per dag, 45 uren per week en in elke periode van 13 achtereenvolgende weken gemiddeld 40 uren per week arbeid verricht.

8. WERKTIJDEN

- a. De reguliere werktijden in de onderneming vangen aan tussen 7.00 uur en 9.00 uur en eindigen tussen 15.00 uur en 18.00 uur, tenzij i.v.m. maatregelen ter regeling van de stroomvoorziening of overheidsmaatregelen van andere aard de werktijd tijdelijk moet worden verschoven. De werknemer is gerechtigd i.v.m. aantoonbare verplichtingen in de zorgsfeer of andere persoonlijke omstandigheden, in redelijk overleg met de werkgever, binnen deze tijdstippen nadere afspraken te maken over zijn/haar individuele werktijden. Bij dat overleg zullen de aard en het belang van de functie van de werknemer voor de werkorganisatie van de werkgever in de beoordeling worden meegenomen. De werknemer kan de kwestie ter bemiddeling voorleggen aan de OR of de PVT indien werknemer en werkgever niet tot overeenstemming komen.
Indien ook het overleg van werkgever met OR of PVT niet leidt tot een oplossing of afspraak kan de kwestie, wederzijds beargumenteerd worden voorgelegd aan een door partijen te benoemen paritaire commissie ad hoc.
- b. De pauzes van één kwartier of meer zullen in verband met de eisen van het bedrijf door de werkgever worden geregeld, maar zullen nooit worden beschouwd als werktijd.
- c. Alvorens de werkgever wijzigingen aanbrengt in de onder a. en b. van dit lid geregelde werk- en schafttijden, zal hij zo spoedig mogelijk overleg plegen met de werknemers in het bedrijf. Geschillen voortvloeiend uit dit overleg zullen ter beslissing worden voorgelegd aan een door partijen te benoemen paritaire commissie ad hoc.

9. AFWIJKINGEN VAN DE NORMALE ARBEIDSDUUR PER WEEK EN PER DAG

Het bepaalde in de leden 5 en 6 van dit artikel geldt niet:

- a. Voor hen, die door de aard van het werk aan een andere werktijdregeling zijn gebonden.
Op hen is artikel 27, lid 14 van toepassing;
- b. Indien de indeling in twee of meer ploegen een andere regeling vereist;

- c. Voor zover de partiële leerplicht zich daartegen verzet;
- d. Indien het bedrijfsbelang werktijdverschuiving noodzakelijk maakt; deze werktijdverschuiving is alleen toegestaan na voorafgaand overleg met de Adviescommissie als bedoeld in artikel 2 en na verkregen vergunning van deze commissie;
- e. Voor die werknemers, behorend tot het verkopend, administratief, technisch of uitsluitend toezichthoudend personeel, voor wie in 1977 een normale werktijd van minder dan 40 uur gold, zal de normale arbeidstijd gelijk blijven aan het aantal uren per week en per dag dat in 1977 als normale arbeidstijd gold;
- f. Voor werknemers in deeltijdarbeid.

10. ZATERDAGWERK

In beginsel wordt op zaterdag niet gewerkt.

De zaterdag kan als gewone werkdag ingeroosterd worden voor functies die direct of indirect verband houden met verkoop.

Indien de werkgever voor andersoortig personeel de zaterdag als werkdag wenst in te roosteren kan hij hiervoor dispensatie vragen aan het Paritair Beraad Houthandel.

Bedrijven die op 1 juni 1996 al op zaterdag werkten (niet ten behoeve van verkoop) worden automatisch gedispenseerd.

11. VIERDAAGSE WERKWEEK 55+ERS

Werknemers van 55 jaar of ouder kunnen op vrijwillige basis in een vierdaagse werkweek van 32 uur werken onder inlevering van verlofdagen (roostervrije dagen en snipperdagen) of het kopen van dagen. (Vervroegd) ouderdomspensioen en opbouw van vakantierechten (vakantietoeslag en –dagen) blijven gebaseerd op een volledige werkweek.

Een verzoek van een werknemer om hiervan gebruik te maken kan alleen worden afgewezen indien dit redelijkerwijs op grond van zwaarwegende bedrijfsbelangen niet van de werkgever kan worden geveerd. Bij afwijzing van het verzoek moet de werkgever dit schriftelijk motiveren.

12. ADV-TABEL

Indien de werkgever met zijn werknemers daartoe hebben besloten kan voor de invulling van de in lid 1 bedoelde roostervrije tijd het volgende schema aangehouden worden:

36 uur per week	0 Roostervrije uren
37 uur per week	46 Roostervrije uren
37,5 uur per week	69 Roostervrije uren
38 uur per week	92 Roostervrije uren
39 uur per week	138 Roostervrije uren
40 uur per week	184 Roostervrije uren

De omvang van de roostervrije tijd in bovengenoemd schema komt in de plaats van de omvang van de roostervrije tijd bedoeld in lid 1 van dit artikel.

De overige leden van dit artikel zijn overeenkomstig van toepassing.

D. VAKANTIE, KORT VERZUIM, VAKOPLEIDING, ZIEKTE

Artikel 30 Feestdagen

1. Op Nieuwjaarsdag, Paasmaandag, Hemelvaartsdag, Pinkstermaandag, de beide Kerstdagen de dag die door de overheid als Koninginnedag wordt aangewezen alsmede 5 mei in lustrum jaren, wordt, bijzondere omstandigheden daargelaten, niet gewerkt. Voorzover deze dagen niet op zondag vallen, wordt het inkomen over de verzuimde werktijd op deze dagen doorbetaald.
2. De werkgever heeft het recht om op Goede Vrijdag zijn onderneming te sluiten. Maakt de werkgever van dit recht gebruik, dan is hij verplicht inkomen uit te betalen, maar hij mag de verzuimde werktijd laten inhalen door overwerk, mits daarvoor de bij artikel 27 gestelde toeslag voor overwerk wordt betaald. Deze dag kan echter, na overleg tussen werkgever en werknemers, ook als snipperdag als bedoeld in artikel 31, lid 7c, worden beschouwd of als roostervrije tijd als bedoeld in artikel 29.
3. De werkgever zal zo veel mogelijk tegemoetkomen aan verzoeken van individuele werknemers om op een voor hen bijzondere feestdag, te weten:
 - a. niet-christelijke religieuze feestdagen;
 - b. 1 mei-viering, een snipperdag op te mogen nemen.

Artikel 31 Vakantie

1. VAKANTIEJAAR

Het vakantiejaar loopt van 1 juli van een kalenderjaar tot en met 30 juni van het daarop volgende kalenderjaar.

2. AANTAL VAKANTIEDAGEN EN SNIPPERDAGEN

Indien in een model, zoals hiervoor onder artikel 29 lid 12 genoemd, 13 roostervrije dagen of meer resteren, mogen er geen collectieve snipperdagen door de werkgever worden vastgesteld.

Iedere werknemer verdient per vakantiejaar 192 uren vakantie met behoud van inkomen. Daar waar in deze CAO gesproken wordt over vakantiedagen/snipperdagen kunnen zij ook in uren worden uitgedrukt. Het aantal uren voor een dag is voor elke werknemer gelijk aan het aantal uren van een werkdag. Dat aantal hangt af van het werkmodel in het bedrijf of afdeling.

Voor het begin van het vakantiejaar wordt in overleg tussen werkgever en werknemer besloten, welk van beide onderstaande verdelingen van vakantie- en snipperdagen voor het bedrijf zullen gelden.

- a. 11 dagen aaneengesloten vakantie. Van de 13 snipperdagen, kan de werkgever er 7 aanwijzen als collectieve snipperdagen. (Individueel kan de werknemer, die voldoet aan

de in lid 6e gestelde voorwaarden, ook dan een aaneengesloten vakantie van 15 dagen opnemen.)

- b. 15 dagen aaneengesloten vakantie. Van de 9 snipperdagen kan de werkgever er 4 aanwijzen als collectieve snipperdagen.

Indien geen overleg heeft plaatsgevonden, geldt de regeling als onder a. genoemd.

3. AFWIJKEND AANTAL VAKANTIEDAGEN

- a. De niet meer leerplichtige jeugdige werknemer - waaronder wordt verstaan de werknemer, die op 1 juli de 19-jarige leeftijd nog niet heeft bereikt - heeft per vakantiejaar recht op 25 vakantiedagen, indien hij op de eerste werkdag van het betreffende vakantiejaar al in dienst was.

Van deze 25 vakantiedagen moeten tenminste 15 werkdagen aaneengesloten worden opgenomen. De overige dagen zijn snipperdagen.

Indien zijn dienstbetrekking in de loop van het vakantiejaar begint en/of eindigt, bouwt de jeugdige werknemer 2 1/12 vakantiedag per maand dienstverband op.

- b. Een werknemer heeft recht op 3 extra vakantiedagen per jaar vanaf de datum dat hij 25 jaar in dienst is bij dezelfde werkgever.
- c. Een werknemer heeft recht op 4 extra vakantiedagen per jaar vanaf de datum dat hij 40 jaar in dienst is bij dezelfde werkgever.
- d. Een werknemer heeft recht op:
 - 1 dag extra vakantie per jaar vanaf zijn 56e verjaardag
 - 2 dagen extra vakantie per jaar vanaf zijn 57e verjaardag
 - 3 dagen extra vakantie per jaar vanaf zijn 58e verjaardag
 - 4 dagen extra vakantie per jaar vanaf zijn 59e verjaardag
 - 6 dagen extra vakantie per jaar vanaf zijn 60e verjaardag

4. VERBOD UITBETALING VAKANTIERECHTEN

Het recht op vakantie mag, behalve bij het einde van de dienstbetrekking nimmer worden vervangen door een uitbetaling in geld tenzij er overeenkomstig artikel 37 een regeling is getroffen waarbij maximaal 3 vakantiedagen mogen worden aangewend voor extra aanspraken op (vervroegd)ouderdomspensioen, een fietsregeling dan wel een bijdrage aan de auto van de werkgever.

5. AANTAL VAKANTIEDAGEN BIJ BEGIN EN/OF EINDE VAN HET DIENSTVERBAND TIJDENS HET VAKANTIEJAAR

- a. De werknemer, die na 1 juli van het lopende vakantiejaar in dienst is getreden, heeft, in afwijking van het in lid 2 bepaalde, voor elke maand dienstverband recht op 2 vakantiedagen.
- b. De werknemer, die voor 30 juni van het lopende vakantiejaar uit dienst is getreden, heeft, in afwijking van het in lid 2 bepaalde, voor elke maand dienstverband in het lopende vakantiejaar recht op 2 vakantiedagen.
- c. Bij indiensttreding van de werknemer voor of op de 15e van een maand of, bij beëindiging van het dienstverband na de 15e van de maand, tellen deze gedeeltes van maanden bij de berekening van de vakantie rechten als volle maanden. Dit geldt niet als begin en einde van het dienstverband in dezelfde maand vallen.
- d. Bij indiensttreding van de werknemer na de 15e van een maand, of, bij beëindiging van het dienstverband voor of op de 15e van een maand, tellen deze gedeeltes van maanden niet mee bij de berekening van de vakantie rechten.

6. AANEENGESLOTEN VAKANTIE

- a. De aaneengesloten vakantiedagen worden gegeven in de maanden juli tot en met oktober, volgend op het vakantiejaar, waarin zij zijn verdiend. De werknemer kan de aaneengesloten vakantiedagen in mei of juni opnemen, maar dan gelden die aaneengesloten vakantiedagen, die in mei of juni hadden moeten worden opgebouwd, als voorschot. Voor leerplichtige werknemers zal rekening worden gehouden met de data van de schoolvakanties.
- b. Bij bedrijfsvakantie, die door de werkgever wordt vastgesteld, heeft de werknemer, die nog onvoldoende vakantiedagen heeft verdiend, recht op doorbetaling van het inkomen over de ontbrekende dagen. Dit geldt niet voor zover hij op grond van dienstverband bij andere werkgevers reeds vakantie-rechten heeft meegekregen. Voor de vaststelling van het tijdstip van de bedrijfsvakantie heeft de werkgever voor 1 januari van een jaar overleg met het personeel. Na dat overleg stelt de werkgever de collectieve vakantiesluiting vast en maakt dit 6 maanden van tevoren bekend.
- c. De vakantiedagen van een werknemer verjaren door verloop van 5 jaren na de laatste dag van het kalenderjaar waarin de aanspraak is ontstaan.
- d. Indien de aaneengesloten vakantie samenvalt met een collectieve snipperdag, als bedoeld in lid 7c van dit artikel of met een feestdag als bedoeld in artikel 30 lid 1, zal de werkgever na overleg met de werknemer vaststellen wanneer deze dag alsnog zal worden opgenomen.
- e. Het is de werknemer – onverminderd bovenstaande - toegestaan om 15 werkdagen aaneengesloten vakantie op te nemen, onder voorbehoud dat aan de onderstaande vier voorwaarden gezamenlijk is voldaan:
 - de werknemer dient nog over vier snipperdagen te beschikken;
 - de werknemer moet de wens daartoe drie maanden vóór het begin van de vakantie aan de werkgever te kennen geven;
 - 10 van de 15 dagen dienen met de bedrijfsvakantie - zo daarvan sprake is - samen te vallen;
 - de werknemer moet mede rekening houden met het bedrijfsbelang, in die zin dat hem de aaneengesloten vakantie van 15 dagen kan worden geweigerd indien tengevolge van zijn vertrek het bedrijf zodanig onderbezet zal worden, dat van een normale bedrijfsuitoefening geen sprake meer kan zijn.
- f. Een buitenlandse werknemer, wiens gezin niet in Nederland woont, en die afkomstig is uit een land waarmee geen vrij verkeer van werknemers bestaat, mag in aansluiting op zijn aaneengesloten vakantie 10 werkdagen verlof op eigen rekening nemen.

7. SNIPPERDAGEN

- a. De snipperdagen moeten zoveel mogelijk worden opgenomen in het vakantiejaar, waarin zij zijn verdiend.
- b. Onder de snipperdagen zijn begrepen alle bijzondere vrije dagen met uitzondering van de in artikel 33 genoemde bijzondere verzuimdagen, de in artikel 30 lid 1 genoemde feestdagen en de in artikel 30 lid 2 vermelde Goede Vrijdag, als deze vrije dag wordt ingehaald door overwerk.
- c. Aan het begin van het vakantiejaar wordt in het overleg, als genoemd in lid 2, vastgesteld, welke van de in dat jaar te geven snipperdagen als collectieve snipperdagen zullen gelden en voor welke dagen deze collectieve snipperdagen zullen worden gebruikt.

Bij verschil van mening kan de tussenkomst van de in artikel 29 lid 8c genoemde paritaire commissie worden ingeroepen.

De overblijvende snipperdagen kunnen de werknemers voor persoonlijke doeleinden opnemen.

- d. Lid 6b van dit artikel is ook van toepassing op collectieve snipperdagen.
- e. Het opnemen van snipperdagen moet door de werknemer 2 werkdagen van te voren worden aangevraagd.
- f. De snipperdagen van een werknemer verjaren door verloop van 5 jaren na de laatste dag van het kalenderjaar waarin de aanspraak is ontstaan.

8. VAKANTIE BIJ ONDERBREKING VAN DE WERKZAAMHEDEN

- a. Elke maand, dat de werknemer zijn werkzaamheden niet verricht, verdient hij geen vakantierechten.
- b. Het onder a. bepaalde geldt niet bij onderbreking van de werkzaamheden door ziekte of door onvrijwillige werkloosheid waarbij het dienstverband doorloopt.
- c. Evenmin geldt het onder a bepaalde bij onderbreking door verlof als bedoeld in artikel 7: 635 lid 1, 2 en 3 en artikel 7: 641 lid 3 BW.
- d. De werknemer die zijn werkzaamheden niet verricht wegens ziekte of die een uitkering krachtens de WAO c.q. Wet Werk en Inkomen naar Arbeidsvermogen (WIA) geniet, behoudt zijn aanspraak op vakantierechten, ook wanneer hij zelf het dienstverband beëindigt, alvorens het werk is hervat; zulks in afwijking van artikel 7:635 lid 4 BW.
- e. Ten aanzien van het tijdstip van begin en einde van de in dit lid bedoelde onderbrekingen is het bepaalde in lid 5c en 5d van dit artikel van toepassing.

9. VAKANTIE BIJ ZIEKTE EN ONGEVAL

- a. Indien de werknemer voor het begin van de aaneengesloten vakantie of voor het begin van een vastgestelde collectieve snipperdag verhinderd is te werken door ziekte, zodat hij van de desbetreffende vakantie of vaste collectieve snipperdag geen gebruik kan maken, kan hij deze vakantie of snipperdag op een ander tijdstip opnemen.
- b. Indien de werknemer tijdens de aaneengesloten vakantie arbeidsongeschikt wordt, zodat hij van zijn aaneengesloten vakantie gedeeltelijk geen gebruik heeft kunnen maken, zal hij het resterende gedeelte van zijn aaneengesloten vakantie op een ander tijdstip kunnen opnemen, mits de arbeidsongeschiktheid door middel van een medische verklaring kan worden aangetoond.
- c. De werkgever stelt na overleg met de werknemer vast op welk tijdstip de aan de werknemer, volgens het onder a. en b. bepaalde, nog toekomstige vakantie- of snipperdag(en) alsnog zullen worden opgenomen. Daarbij is volledig van toepassing lid 6c en 7f van dit artikel.

10. VERREKENING VAN DE VAKANTIE BIJ ONTSLAG

- a. Bij het beëindigen van de dienstbetrekking zal de werknemer, als hij dat wil, zoveel mogelijk in de gelegenheid worden gesteld de hem nog toekomstige vakantiedagen op te nemen. Deze vakantiedagen mogen niet in de opzegtermijn zijn begrepen, tenzij met wederzijdse instemming.
- b. Indien de werknemer de hem krachtens dit artikel toekomstige vakantiedagen niet heeft opgenomen, zal hem voor elke vakantiedag een vergoeding gelijk aan het inkomen van 1 dag, worden uitbetaald. De werkgever is verplicht bij het einde van de dienstbetrekking aan de werknemer een verklaring uit te reiken, waaruit blijkt, hoeveel vakantie- en snipperdagen en hoeveel verlof, als bedoeld in artikel 7: 641 BW, de werknemer meekrijgt.
- c. Alleen indien de dienstbetrekking wordt beëindigd op eigen verzoek van de werknemer, heeft de werkgever het recht de in het lopende dan wel daaraan voorafgaande vakantiejaar te veel opgenomen snipperdagen te verrekenen met het loon.

Artikel 32 Vakantietoeslag

1. Elk jaar op 30 juni heeft de werknemer recht op een vakantietoeslag van 8% van het gedurende het betreffende vakantiejaar verdiende inkomen, vermeerderd met overwerk- en ploegenverdiensten (uitkeringen tijdens ziekte, voor zover zij betrekking hebben op de eerste twee jaar van de arbeidsongeschiktheid inbegrepen)
2. Indien de werknemer zulks verzoekt, zal hem in mei een voorschot op de vakantietoeslag worden verstrekt. Dit voorschot zal de door hem dan reeds verdiende netto vakantietoeslag niet te bovengaan.

Artikel 33 Kort verzuim

1. KORT VERZUIM MET BEHOUD VAN INKOMEN

Bij verzuim i.v.m. de hierna te noemen bijzondere omstandigheden, onverminderd het bepaalde in Art. 4:1 van de Wet Arbeid en Zorg, wordt het inkomen doorbetaald gedurende de daarbij vermelde tijd. Samenwonenden worden met gehuwden gelijkgesteld. Onder kinderen wordt verstaan natuurlijke kinderen, wettige kinderen en gewettigde kinderen. Partnerregistratie is gelijk aan huwelijk.

- a. bij ondertrouw van de werknemer 1 dag;
- b. bij huwelijk van de werknemer 2 dagen;
- c. bij huwelijk van een der kinderen (pleeg- en stiefkinderen inbegrepen), kleinkinderen, broers en zusters, schoonzusters, zwagers, ouders of schoonouders, indien de plechtigheid wordt bijgewoond 1 dag;
- d. bij 25- en 40-jarig huwelijk van de werknemer 1 dag;
- e. bij 25-, 40-, 50- en 60-jarig huwelijksfeest van de ouders of schoonouders 1 dag indien het feest wordt bijgewoond;
- f. bij bevalling van de echtgenote 2 dagen;
- g. bij overlijden van de echtgenote, echtgenoot, kinderen (pleeg- en stiefkinderen inbegrepen), ouders of schoonouders van de dag van het overlijden tot en met de dag van de uitvaart;
- h. bij uitvaart van een der broers, zusters, zwagers, schoonzusters, grootouders, behuwd-grootouders of kleinkinderen, indien de plechtigheid wordt bijgewoond, 1 dag;
- i. bij militaire inspectie of bij vervulling van andere militaire verplichtingen, indien daarvoor door de overheid geen vergoeding wordt verleend, gedurende de daarvoor onvermijdelijk benodigde tijd met een maximum van 4 ½ uur;
- j. bij uitoefening van kiesbevoegdheid of bij het vervullen van andere burgerlijke verplichtingen, indien daarvoor door de overheid geen vergoeding wordt verleend, gedurende de daarvoor onvermijdelijk benodigde tijd, echter voor het uitoefenen van de kiesbevoegdheid tot een maximum van 2 uur;
- k. bij ontslag van de werknemer wegens bedrijfsslapte, indien hij minstens 3 achtereenvolgende maanden bij dezelfde werkgever werkzaam is: 1 dag voor het

zoeken van een andere werkgever tijdens het dienstverband en na aanzegging tot ontslag;

- l. bij deelneming door werknemers aan wetgevende bondsvergaderingen van de vakbonden maximaal 2 dagen per jaar;
- m. bij verhuizing van de werknemer maximaal 1 dag per jaar, de dag te bepalen in overleg met de werkgever;
- n. voor het volgen van een prepensioneringscursus 1 x 5 dagen na het 62ste jaar van de werknemer;
- o. bij acute opname in het ziekenhuis van de partner of de inwonende kinderen, de dag van die opname.

2. DOKTERSBEZOEK/BEZOEK ARBODIENST

Per onderneming moet een regeling voor tandarts- en doktersbezoek worden overeengekomen tussen werkgever en werknemers. Onder dokter wordt mede verstaan de fysiotherapeut.

Bij een bezoek aan de Arbodienst wordt het inkomen doorbetaald, mits er voorafgaande goedkeuring is van de werkgever.

3. KORT VERZUIM ZONDER BEHOUD VAN INKOMEN

Recht op vrijaf zonder behoud van inkomen bestaat voor:

1. de werknemer; die als lid van zijn vakbond een statutaire vergadering van deze bond moet bijwonen;
 2. de werknemer; die een scholings- of vormingscursus van zijn bond volgt.
- Indien het vrijaf geven in de situatie onder 1 en 2 op moeilijkheden in het bedrijf stuit, zal in goed overleg tussen de werkgever en de vakbond een oplossing worden gezocht.

4. VERZORGINGSVERLOF

1. Partijen bevelen aan om aan werknemers, zonder behoud van loon, tot maximaal de halve arbeidstijd verzorgingsverlof te verlenen, wanneer de verzorging van een kind of partner dat vereist.
2. Indien de werknemer schriftelijk om verlof voor mantelzorg heeft gevraagd en de werkgever dit verzoek afwijst moet die afwijzing, schriftelijk gemotiveerd worden.

5. STERVENSBEGELEIDING (PALLIATIEF VERLOF) IN HET KADER VAN KORTDUREND ZORGVERLOF.

In het kader van de Wet Arbeid en Zorg heeft een fulltime werknemer per jaar recht op maximaal tien dagen kortdurend zorgverlof. Gedurende dit kortdurend zorgverlof, betaalt de werkgever 70% van het inkomen. Indien de werknemer o.g.v. de Wet Arbeid en Zorg zorgverlof opneemt in het kader van stervensbegeleiding van kinderen, ouders of partner dan vult de werkgever het inkomen van 70% aan tot 100%.

6. WET ARBEID EN ZORG

De Wet Arbeid en Zorg is onverkort van toepassing. Er mag niet ten nadele van de werknemer van worden afgeweken, ook niet indien werkgever en medezeggenschapsorgaan hiertoe afspraken maken.

Artikel 34

Opleidingen

1. De werknemer heeft recht op doorbetaling van max. 8 uur loon per week voor het volgen van vakopleiding volgens een erkend leerlingstelsel.
2. Jeugdigen, die gedeeltelijk leerplichtig zijn en geen vakopleiding volgens Beroepsbegeleidende Leerweg (BBL) volgen, ontvangen een inkomen en een aantal vakantiedagen evenredig aan het aantal gewerkte dagen in verhouding tot het normale aantal werkdagen op grond van artikel 29.
3. In het kader van betere kansen op de arbeidsmarkt van werknemers, is de werkgever verplicht zijn werknemers in staat te stellen een beroepstraining te volgen ten behoeve van functies in de gehele meubel- en houtsector, tenzij dit redelijkerwijs op grond van zwaarwegende bedrijfsbelangen niet mogelijk is. De werkgever dient dit schriftelijk te motiveren.
4. Een individueel scholingsverzoek uit het scholingsaanbod van het scholingsplan of de scholingsgids van Stichting HOC wordt in beginsel gehonoreerd, tenzij dit redelijkerwijs op grond van zwaarwegende bedrijfsbelangen niet mogelijk is. De werkgever dient de afwijzing schriftelijk te motiveren. Indien de werkgever 2 jaar achtereenvolgens het scholingsverzoek heeft afgewezen, kan hij zich in een derde jaar hierop niet meer beroepen.
5. Gedurende de BBL kan gedurende de looptijd van deze CAO het dienstverband, ontslag, met wederzijds goedvinden of wegens een dringende reden en ontbinding door de Kantonrechter daargelaten, alleen verbroken worden na voorafgaande toestemming van het Paritair Beraad Houthandel voor de looptijd van deze CAO. Het Paritair Beraad Houthandel verleent deze toestemming alleen indien van de werkgever in redelijkheid niet kan worden gevergd dat hij het dienstverband continueert, in verband met zwaarwegende omstandigheden die zich voordoen na het verstrekken van de opleidingsgarantie. De gebruikelijke voor opzegging geldende regels blijven overigens onverkort van kracht.
6. De bedrijfstak zal de kosten van de training van leermeesters aan de werkgever volledig vergoeden (loonverlet, cursuskosten, reiskosten). Doel van de cursus is het vergroten van de begeleidende vaardigheden van de leermeester. De leermeester wordt in staat gesteld de leerling voldoende te begeleiden binnen werktijd.

Artikel 35

Uitkering bij arbeidsongeschiktheid, overlijden, verkort werken en onwerkbaar weer

1a. De werkgever zal bij arbeidsongeschiktheid het individueel overeengekomen inkomen conform onderstaande staffel doorbetalen.

1^{ste} half jaar 100% van het individueel overeengekomen inkomen;

2^{de} half jaar 85% van het individueel overeengekomen inkomen;

3^{de} half jaar 80% van het individueel overeengekomen inkomen;

4^{de} half jaar 75% van het individueel overeengekomen inkomen;

1.b. In afwijking van hetgeen in lid 1.a. van dit artikel is gesteld geldt voor werknemers die voor 1 januari 2006 ziek zijn geworden, dat de werkgever 70% van het individueel overeengekomen inkomen gedurende het 2^e jaar van ziekte zal doorbetalen.

1c. Met uitsluiting van het bepaalde in artikel 7: 629 lid 1 en 2 BW, zal bij ziekte 1 werkwachtdag gelden, die vervalt indien de arbeidsongeschiktheid door ziekte 2 werkdagen of langer duurt.

2. De verplichting tot doorbetaling geldt niet indien er een sanctie wegens overtreding van de controlevoorschriften die de werknemer bij ziekte in acht moet nemen, is opgelegd. Deze controlevoorschriften en sancties zijn als bijlage XII bij deze CAO gevoegd.

3. De hoogte van de ploegentoeslag wordt voor de doorbetaling bij ziekte als volgt bepaald:

$$A = \frac{B}{C}$$

waarbij

A = totaal bedrag aan ploegentoeslag over de periode in de 13 weken direct voorafgaande aan de ziekte

B = totaal aantal volledige werkdagen waarop de ploegentoeslag werd toegepast in de 13 weken direct voorafgaand aan de ziekte

C = totaal aantal gewerkte dagen (inclusief ATV)

De aldus gevonden uitkomst is het bedrag aan ploegentoeslag dat bij ziekte doorbetaald moet worden.

4. Indien de werkgever zich zonder deugdelijke grond onvoldoende heeft ingespannen om de zieke werknemer te reïntegreren en het UWV daardoor de loondoorbetalingsplicht van de werkgever heeft verlengd tot na 104 weken dan is de werkgever verplicht ook gedurende deze verlengde periode het individueel overeengekomen inkomen volledig door te betalen. Deze volledige doorbetalingsverplichting geldt slechts als de Geschillencommissie heeft vastgesteld dat er causaal verband bestaat tussen de onvoldoende inspanning door de werkgever en het niet kunnen reïntegreren door de werknemer.

5. Werknemers die actief bezig zijn met terugkeer in hun eigen of een andere functie bij het eigen bedrijf of elders en in die functie gedurende 2 maanden volledig werkzaam zijn geweest krijgen 100% van het loon betaald over de periode waarin er actief gewerkt is aan reïntegratie. De aanvulling tot 100% wordt achteraf met terugwerkende kracht tot het moment waarop de reïntegratie is aangevangen als bonus uitgekeerd.

6. Bij overlijden van de werknemer is de werkgever verplicht aan de nagelaten betrekkingen het inkomen door te betalen vanaf de dag na overlijden tot en met de laatste

dag van de tweede maand na die, waarin het overlijden plaatsvond. Onder nagelaten betrekkingen wordt hier verstaan de echtgenote of echtgenoot waarvan de werknemer niet duurzaam gescheiden leefde en bij gebreke daarvan de minderjarige wettige of erkend natuurlijke kinderen en bij gebreke daarvan aan degene met wie hij in gezinsverband samenleefde en wiens kostwinner hij was.

7. Met uitsluiting van art. 7: 628 BW is, indien naar het oordeel van de werkgever de weersgesteldheid de gewone dagelijkse arbeid belet, de werkgever verplicht om het inkomen door te betalen gedurende de eerste aaneengesloten periode van 14 kalenderdagen, dat niet wordt gewerkt. Indien in dezelfde winter, waarin de werkgever al eenmaal een aaneengesloten periode van 14 dagen heeft doorbetaald en nadat het werk is hervat, opnieuw de weersgesteldheid de gewone dagelijkse arbeid belet dan is de werkgever slechts gehouden tot doorbetaling gedurende de eerste aaneengesloten periode van 7 dagen dat niet wordt gewerkt.

8. In afwijking van het bepaalde in lid 7 geldt voor bosarbeid een doorbetalingsverplichting gedurende de eerste 2 dagen, dat niet wordt gewerkt. Deze doorbetalingsverplichting geldt niet als de werkonderbreking plaats vindt binnen 4 weken na de laatste werkhervatting.

9. Partijen bij de CAO bevelen de werkgever aan de uitkering ingevolge de Werkloosheidswet, die de werknemer - bij verkort werken na verkregen vergunning van de Arbeidsinspectie - ontvangt, aan te vullen tot het netto-inkomen. Indien de werkgever daartoe niet in staat of bereid is, dient hij in overleg te treden met de werkgeversvereniging.

Artikel 36

Veiligheidsuitrusting en -kleding

1. De werknemer, die bosarbeid verricht, is verplicht om tijdens zijn arbeid goede en veilige kleding en andere uitrusting te dragen. Diegene, die vellingswerk verricht, is verplicht om de in lid 2 omschreven veiligheidsuitrusting te dragen.

2. Veiligheidsuitrusting vellingswerk:

Veiligheidshelm: bij voorkeur de Zweedse veiligheidshelm met klitbandaansluiting van de binnenhelm.

Veiligheidsoverall: met lange nylon beenbeschermers tot boven de knie.

Werkhandschoenen: van soepel, dun leder.

Werkschoenen: of rubber laarzen met stalen neuzen.

Veiligheidsbril: deze is noodzakelijk bij het uitsnoeien en korten van hout met de motorzaag met blad.

Gehoorschermingsmiddelen: Zoals oorkappen of glaswol, oorwatten; de oorkappen moeten voorzien zijn van een nekbeugel, daar de kap gelijktijdig met de helm gedragen moet kunnen worden. De oorkappen moeten de oren goed

omsluiten. De oorwatten moeten goed in de gehoorgang aansluiten.

Kleding: Loshangende kledingstukken, zoals shawls, leveren een bijzonder gevaar op.

Artikel 37 CAO á la Carte

1. In afwijking van de artikelen 29 en 31 van deze CAO is de werkgever, na overleg met de werknemer en met wederzijdse instemming, bevoegd een regeling te treffen m.b.t. uitruil van arbeidsvoorwaarden. De regeling dient te voldoen aan het in de leden 2 en 3 gestelde.
2. De beschikbare gelden, afkomstig uit de verkoop van de bronnen, zoals genoemd in lid 3, worden aangewend voor:
 - extra aanspraken binnen de in de onderneming geldende (vervroegd) ouderdomspensioenregeling;
 - fietsregeling;
 - bijdragen auto van de werkgever.
3. De regeling zoals bedoeld in de leden 1 en 2 heeft ter financiering de volgende bronnen:
 - a. vakantiedagen: er mogen maximaal 3 vakantiedagen als bron worden aangewend, waarbij de ruilwaarde van een dag 0,43% van het bruto jaarloon bedraagt;
 - b. roostervrije tijd: er mogen maximaal 4 roostervrije dagen als loon worden aangewend, waarbij de ruilwaarde van een dag 0,43% van het bruto jaarloon bedraagt.

ONDERTEKENING

Aldus overeengekomen te Almere op 14 februari 2012

de Koninklijke Vereniging Van Nederlandse Houtondernemingen

Voorzitter Sociale Commissie:
C. Boogaerd

Directeur:
Drs. P.A. van den Heuvel

FNV Meubel & Hout,
voorzitter:
Mr. J. Kerstens

algemeen secretaris:
R. Baars

De CNV Vakmensen,
voorzitter:
A.A. van Wijngaarden

CAO-onderhandelaar:
L.P. Raadgever

BIJLAGE I

REGLEMENT GESCHILLENCOMMISSIE

Reglement van de Geschillencommissie als bedoeld in artikel 5 van de CAO voor de Houthandel vastgesteld op

Artikel 1

1. De commissie wordt als volgt samengesteld:
 - a) zowel de contracterende werkgeversorganisatie als de contracterende vakbonden gezamenlijk, wijzen ieder één lid en twee plaatsvervangende leden van de Geschillencommissie aan.
 - b) deze twee leden en de vier plaatsvervangende leden benoemen in onderling overleg de voorzitter en één plaatsvervangende voorzitter van de Geschillencommissie, die bij voorkeur jurist met praktijkervaring moeten zijn.
2. De Geschillencommissie benoemt een secretaris.
Leden van de Geschillencommissie kunnen niet gelijktijdig als secretaris optreden.

Artikel 2

1. De leden en de plaatsvervangende leden van de Geschillencommissie hebben zitting voor de gehele duur van de CAO. Indien een vacature ontstaat, moet daarin zo spoedig mogelijk worden voorzien op de wijze, als is omschreven in artikel 1 lid 1. Geschillen, die al door de commissie in behandeling werden genomen, zullen na het verstrijken van de geldigheidsduur van de CAO worden afgedaan door de leden van de commissie, die met de behandeling waren begonnen.
2. Leden en plaatsvervangende leden van de Geschillencommissie, aangewezen ingevolge artikel 1 lid 1a, die ophouden lid te zijn van de werkgevers-, dan wel vakbonden, door wie zij als lid of plaatsvervangend lid van de commissie waren benoemd, verliezen daardoor van rechtswege het lidmaatschap van de commissie.
Indien het in de eerste alinea van dit lid gestelde geval zich voordoet tijdens de behandeling van een geschil, zullen partijen, betrokken bij het tot stand komen van de CAO, beoordelen of het wenselijk is, dat het desbetreffende lid, dan wel plaatsvervangend lid, aan de verdere behandeling van dit geschil zal deelnemen.
3. De leden, de plaatsvervangende leden en de secretaris van de Geschillencommissie zijn verplicht, zowel tijdens als na beëindiging van hun functie, strikte geheimhouding te bewaren van alle feiten en omstandigheden, die hen bij de uitoefening van hun taak bekend zijn geworden.

Artikel 3

1. De Geschillencommissie kan in haar beslissing veroordelen tot nakoming van een vordering, of tot het betalen van vervangende schadevergoeding aan één of meer partijen bij het geschil of aan een derde.
2. De nakoming van enige, door de Geschillencommissie genomen beslissing, kan langs gerechtelijke weg worden afgedwongen door de bij deze beslissing rechtstreeks betrokken en belanghebbende partij.
3. Bij geschillen betreffende toepasselijkheid en nakoming van de fusiegedragsregels bepaalt de Geschillencommissie in haar uitspraak of de fusiegedragsregels al dan niet van toepassing zijn en of deze al dan niet zijn nagekomen.
Is de Geschillencommissie van oordeel dat de fusiegedragsregels van toepassing zijn maar niet zijn nagekomen, dan is (zijn) de vakbond(en), die het geschil aanhangig gemaakt heeft (hebben), vrij voor dit geval een werkstaking uit te roepen overeenkomstig artikel 6 lid 2 van de CAO.

Artikel 4

1. De Geschillencommissie houdt haar zittingen en vergaderingen als regel in Almere, maar kan ook elders vergaderen.
2. De zittingen en vergaderingen worden namens de voorzitter, dan wel zijn plaatsvervanger, door de secretaris uitgeschreven. Een termijn van oproeping hoeft niet in acht te worden genomen. In spoedeisende gevallen, zoals bij geschillen over toepasselijkheid en nakoming van de fusiegedragsregels, kan de oproeping telefonisch of telegrafisch plaatsvinden.
3. Een lid, dat verhinderd is de zitting of vergadering bij te wonen, moet daarvan zo spoedig mogelijk mededeling doen aan de secretaris van de Geschillencommissie, die als dan zo mogelijk nog in de vervanging van dat lid voorziet door oproeping van een plaatsvervanger.

Artikel 5

1. Een verzoek om een uitspraak van de Geschillencommissie, moet schriftelijk in 5-voud, met redenen omkleed en met een duidelijk omschreven vordering worden gedaan aan de secretaris van de Geschillencommissie CAO Houthandel, Postbus 1380, 1300 BJ Almere.
2. Degene die dit verzoek aan de Geschillencommissie heeft gericht, ontvangt een bevestiging van de secretaris.
Van dit verzoek ontvangt gedaagde partij, tegelijk met de leden van de Geschillencommissie, een afschrift, met het verzoek binnen 14 dagen schriftelijk mededeling te doen van haar verweer, van welk verweer de secretaris een afschrift aan de verzoekende partij zal toezenden.
Zo spoedig mogelijk, doch binnen drie maanden, nadat het verzoek om een uitspraak

door de secretaris is ontvangen, wordt dit door de Geschillencommissie behandeld.

3. Alle geschillen moeten, op straffe, van niet-ontvankelijkheid, uiterlijk binnen 4 weken, nadat zij zijn ontstaan, bij de Geschillencommissie ter behandeling zijn ingediend.
4. De Geschillencommissie kan, indien zij daartoe redenen aanwezig acht, toch geschillen in behandeling nemen, die later bij haar zijn ingediend dan in dit artikel is vermeld.

Artikel 6

1. De Geschillencommissie moet bij de behandeling van aan haar oordeel onderworpen geschillen het volgende in acht nemen:
 - a. zij zal geen beslissing mogen nemen dan nadat de rechtstreeks bij het geschil betrokken partijen zijn gehoord, althans tot het verhoor behoorlijk zijn opgeroepen;
 - b. een (plaatsvervangend) lid van de Geschillencommissie, wiens organisatie als zodanig bij het geschil als partij is betrokken, mag aan de behandeling en beslissing geen deel nemen;
 - c. de leden van de Geschillencommissie, die aan de behandeling hebben deelgenomen - steeds drie in getal - dienen ook de beslissing te nemen;
 - d. de beslissing wordt genomen met gewone meerderheid van stemmen;
 - e. de beslissing moet gemotiveerd zijn en wordt aan de bij het geschil rechtstreeks betrokken partijen schriftelijk toegezonden;
 - f. aan geen der partijen zullen voor de behandeling van het geschil kosten in rekening mogen worden gebracht;
 - g. de Geschillencommissie zal uiterlijk 1 maand na de laatste zitting uitspraak doen over het geschil.
2. De Geschillencommissie moet bij geschillen betreffende toepasselijkheid en nakoming van de fusiegedragsregels uiterlijk de vierde werkdag, nadat het geschil ter behandeling bij de secretaris is ingediend, uitspraak doen. De uitspraak kan mondeling gedaan worden en schriftelijk worden bevestigd. Het bepaalde onder lid 1b van dit artikel is voor dit geval niet van toepassing.
3. Overigens is de Geschillencommissie geheel vrij om de wijzen van behandeling en beslissing van de aan haar oordeel onderworpen geschillen zelf te bepalen. Zij kan haar werkwijze verder regelen bij huishoudelijk reglement, dat geen bepalingen mag bevatten in strijd met de CAO of met dit reglement.

Artikel 7

1. Werkgevers en werknemers, die als partij of als getuige worden opgeroepen om door de Geschillencommissie te worden gehoord, zijn verplicht aan deze oproeping gevolg te geven, alle verlangde inlichtingen naar waarheid te verstrekken en alle gevraagde bescheiden over te leggen.
2. De werkgever is verplicht de werknemer, die een oproep van de Geschillencommissie ontvangt, voldoende vrijaf met behoud van loon te geven om aan deze oproep te voldoen.

3. De Geschillencommissie is bevoegd een of meer van haar leden of plaatsvervangende leden op te dragen om al dan niet tezamen met de secretaris, een voorlopig onderzoek in te stellen en getuigen en/of deskundigen te horen. Zonodig kan de Geschillencommissie het instellen van een dergelijk onderzoek opdragen aan een derde, die daar op grond van deskundigheid en/of bijzondere capaciteiten voor in aanmerking komt.
4. Partijen zijn verplicht een door of in opdracht van de Geschillencommissie in te stellen onderzoek toe te laten.
5. Aan gehoorde getuigen en deskundigen kan door de Geschillencommissie voor haar rekening een vergoeding worden toegekend.
Deze vergoeding mag hoogstens omvatten:
 - a. de noodzakelijke reiskosten;
 - b. een door de Geschillencommissie vast te stellen redelijk bedrag voor verblijfkosten;
 - c. voor werknemers bovendien het inkomen over de werkelijk verzuimde arbeidstijd, voorzover de werkgever niet verplicht is het loon door te betalen.

Artikel 8

1. De kosten, die voortvloeien uit of verbonden zijn aan de werkzaamheden van de Geschillencommissie, worden voor de helft gedragen door de contracterende werkgeversorganisatie en voor de helft door de contracterende vakbonden, telkens in verhouding als door de laatste organisaties in onderling overleg te bepalen.
2. De contracterende organisaties zorgen, dat de Geschillencommissie steeds over de nodige geldmiddelen beschikt.

Artikel 9

De Geschillencommissie bepaalt in welke mate en op welke wijze haar beslissingen zullen worden gepubliceerd.

Artikel 10

1. Indien minstens 2 (plaatsvervangende) leden en de (plaatsvervangend) voorzitter daartoe aanleiding zien, kan tot de contracterende werkgevers- en vakbond(en) een verzoek worden gericht om een of meer artikelen van dit reglement gedurende de werking van de CAO te wijzigen.
2. Een dergelijke wijziging heeft de goedkeuring nodig van de contracterende organisaties.

BIJLAGE II

INDELINGSSCHEMA CAO-FUNCTIES

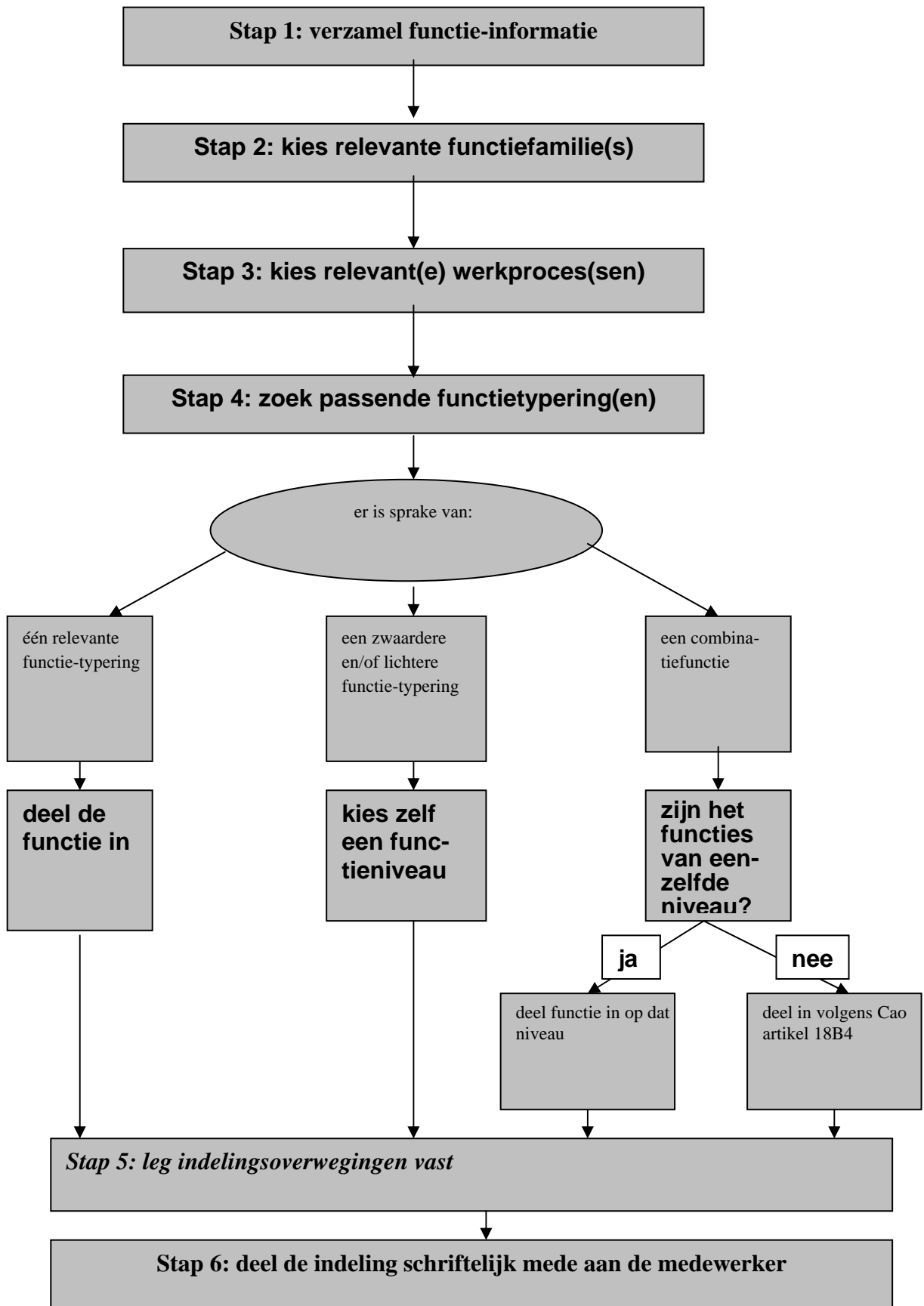

Funciestructuur per 1 januari 2005

FUNCTIEFAMILIES	1. Administratie	2. Facilitaire ondersteuning
	<p><i>Alle activiteiten gericht op de registratie en verwerking van financiële en overige bedrijfsgegevens.</i></p>	<p><i>Alle activiteiten gericht op de ondersteuning van bedrijfsprocessen</i></p>
WERKPROCESSEN	<p>a. Financiële Administratie <i>Werkzaamheden die verband houden met de verwerking van een rapportage over financieel-economische gegevens.</i> » Zie 1a bij FUNCTIES</p> <p>b. Administratieve onderst. <i>Werkzaamheden die verband houden met de administratieve verwerking van bedrijfsgegevens.</i> » Zie 1b bij FUNCTIES</p>	<p>a. Secretariële ondersteuning <i>Werkzaamheden die verband houden met de secretariële ondersteuning binnen de organisatie.</i> » Zie 2a bij FUNCTIES</p> <p>b. Personele ondersteuning <i>Werkzaamheden die verband houden met de ondersteuning van het management bij de uitvoering van het personeelsbeleid.</i> » Zie 2b bij FUNCTIES</p> <p>c. Kantoorautomatisering <i>Werkzaamheden die verband houden met het implementeren, instandhouden en gebruik van computerapparatuur.</i> » Zie 2c bij FUNCTIES</p> <p>d. Technische ondersteuning <i>Werkzaamheden die verband houden met het onderhoud van apparatuur, machines, rijdend materieel, gebouwen en terreinen.</i> » Zie 2d bij FUNCTIES</p> <p>e. Slijpen <i>Werkzaamheden die verband houden met het slijpen van verspanend gereedschap.</i> » Zie 2e bij FUNCTIES</p> <p>f. Algemene ondersteuning <i>Werkzaamheden die verband houden met het in stand houden en totstand brengen van communicatieverbindingen (telefoon, fax, internet), met kantine-beheer en met het schoonhouden van werk- en verblijfruimtes.</i> » Zie 2f bij FUNCTIES</p>
FUNCTIES	<p>1a: Medewerker financiële administratie * (boekhouder, debiteurenbewaker, medew. adm., medew. loonadm., facturist A/B, medew. cred. adm., medew. deb. adm., adm. assist. inkoop, assist. adm. kassier)</p> <p>1b: Administratieve ondersteuning * (facturist A, adm. assist. inkoop, assist. adm.)</p>	<p>2a: Medewerker secretariaat * (afd. secretaresse, directie-secretaresse, typist/assist. adm.)</p> <p>2b: Medewerker personeelszaken</p> <p>2c: Medewerker automatisering * (adm.automatis.medew., systeembeheerder/administratieve medew.)</p> <p>2d: Medewerker technische dienst * (chef onderhoudsdienst, monteur transportmiddelen, onderhoudsmonteur)</p> <p>2e: Slijper * (chef slijperij, slijper A/B/C)</p> <p>2f: Medewerker algemene dienst * (telefonist/receptionist nationaal/internationaal, medew. postkamer, medew. huishoudelijke dienst/schoonmaker)</p>

* oude functiebenamingen

3, Productie	4, Commercie	5, Logistiek
--------------	--------------	--------------

Het toevoegen van waarde door middel van verzagen, schaven en veredelen van hout en plaatmateriaal

a. Leidinggeven

Werkzaamheden die verband houden met het leidinggeven aan productieafdelingen.
» Zie 3a bij FUNCTIES

b. Kappen en vellen

Werkzaamheden die verband houden met het kappen en vellen van bomen.
» Zie 3b bij FUNCTIES

c. Machinale houtbewerking

Werkzaamheden die verband houden met het zagen en schaven van hout en plaatmateriaal.
» Zie 3c bij FUNCTIES

d. Houtveredeling

Werkzaamheden die verband houden met de veredeling van hout, zoals het drogen, verduurzamen en schilderen.
» Zie 3d bij FUNCTIES

Alle activiteiten gericht op het genereren van omzet met een maximaal rendement.

a. Inkoop

Werkzaamheden die verband houden met het inkopen van producten en diensten.
» Zie 4a bij FUNCTIES

b. Verkoop buitendienst

Werkzaamheden die verband houden met het verkopen van producten en diensten.
» Zie 4b bij FUNCTIES

c. Verkoop binnendienst

Werkzaamheden die verband houden met het verkopen van producten en diensten.
» Zie 4c bij FUNCTIES

d. Werkvoorbereiding

Werkzaamheden die verband houden met de planning van het productieproces.
» Zie 4d bij FUNCTIES

Alle goederenbewegingen welke nodig zijn vanaf ontvangst tot aflevering bij de klant.

a. Leidinggeven

Werkzaamheden die verband houden met het leidinggeven aan logistieke afdelingen.
» Zie 5a bij FUNCTIES

b. Bestekzoeken

Werkzaamheden die verband houden met het sorteren van hout en plaatmateriaal ten behoeve van de productie en expeditie.
» Zie 5b bij FUNCTIES

c. Intern transport en opslag

Werkzaamheden die verband houden met het transport en opslag van de goederen op het bedrijfsterrein.
» Zie 5c bij FUNCTIES

d. Expeditie

Werkzaamheden die verband houden met het transport van de goederen naar de klanten.
» Zie 5d bij FUNCTIES

- 3a: Bedrijfsleider/chef
* (bedrijfsleider B, chef machinale houtbewerking)
- 3b: Veller/kortner
* (uitmeter/voorman, chauffeur trekker met hydraulische kraan, veller/kortner)
- 3c: Medewerker machinale houtbewerking
* (Schaver 4-zijdige bank A/B, allround machinale houtbewerker, bomenbandzager (bestekzager trop. hardh.), machinale houtbewerker, bestekzaker bandherzaag, bandherzager hardhout/naaldhout, afkortzager, zager kantrechtbank, assist. houtbewerkingsmachines)
- 3d: Houtveredelaar
* (machinist houtverduurzaming, operator houtverduurzaming, droger A/B, houtverduurzamer)

- 4a: Medewerker inkoop
* (medewerker inkoop/bureau-inkoper, inkoper deelpakket)
- 4b: Vertegenwoordiger
* (vertegenwoordiger A/B)
- 4c: Verkoper
* (projectleider, beheerder kleine vestiging, keuken- of showroomverkoper, verkoper binnendienst, verkoper bouwmarkt)
- 4d: Werkvoorbereider
* (Order-indeler)

- 5a: Hoofd/chef
* (bedrijfsleider B, chef expeditie, werfbaas, baas magazijn plaatmateriaal)
- 5b: Bestekzoeker
* (eerste/tweede bestekzoeker hardhout, eerste/tweede bestekzoeker naaldhout, balkenbestekzoeker hardhout, verkoper/haalklantenhelper)
- 5c: Medewerker intern transport
* (kraandrijver, magazijnbeheerder plaatmateriaal, bestekzoeker-autolader, heftruckchauffeur A/B, eerste/tweede vermeter hardhout, magazijnassist. plaatmateriaal, werfassist.)
- 5d: Chauffeur
* (Chauffeur buitendienst A/B)

INDELINGSPROCEDURE

CAO-MEDEWERKERS HOUTHANDEL

1. Inleiding

In deze handleiding wordt stap voor de stap de functie-indelingsprocedure weergegeven. De opbouw van de functiestructuur is:

- A. Functiefamilies, de hoofdactiviteiten die bij de ondernemingen voorkomen.
- B. Werkprocessen, de werkzaamheden die per functiefamilie worden uitgevoerd.
- C. Functies, per werkproces wordt aangegeven welke functie op welk salarisgroepniveau uitgevoerd wordt.

Waar mogelijk is per werkproces een functieserie gemaakt. Enerzijds een aanduiding van een mogelijk carrièrepatroon en anderzijds een hulpmiddel bij de indeling van de medewerkers in een bepaalde functie. Zie ook het indelingsschema.

De in artikel 18 van deze Cao vastgestelde indelingsregels blijven van kracht.

2. Indelingsprocedure

Stap 1:

INVENTARISEER DE IN TE DELEN CAO-FUNCTIES BINNEN DE ONDERNEMING EN VERZAMEL RELEVANTE INFORMATIE OVER DE FUNCTIES

Het gaat hierbij om de functies, die binnen de Cao vallen (zie artikel 2 van deze Cao). Zorg voor een scherp beeld van iedere functie: wat zijn de voornaamste taken en verantwoordelijkheden, wordt er leiding gegeven, wat is het benodigde opleidings-/ervaringsniveau?

Het gaat om de inhoud van de functie, niet om hoe die functie door een bepaald persoon wordt uitgevoerd. Neem geen functiekenmerken over uit de Cao, maar beschrijf de eigen situatie.

Stap 2:

KIES PER FUNCTIE DE FUNCTIEFAMILIE(S) WAARTOE DE FUNCTIE BEHOORT.

De functiefamilies zijn:

Administratie – Facilitaire ondersteuning – Productie – Commercie – Logistiek

Stap 3:

ZOEK BINNEN DE GEKOZEN FUNCTIEFAMILIE HET WERKPROCES WAARONDER DE FUNCTIE VALT.

Praktisch alle in de branche voorkomende werkprocessen binnen het Cao-niveau zijn weergegeven.

Stap 4:

ZOEK BINNEN HET GEKOZEN WERKPROCES EEN VRIJWEL IDENTIEKE OF VERGELIJKBARE FUNCTIETYPING OP.

Zoek naar de overeenkomsten van de beschrijving en de inventarisatie uit stap 1. Kijk daarbij ook naar de naast hogere en de naast lagere beschrijving. Er kunnen zich onder meer de volgende situaties voordoen:

4a. *Directe indeling; (vrijwel) identieke functie*

Indien de functie van een medewerker vrijwel identiek is aan één functietyping dan kan direct de functiegroep afgelezen worden.

4b. *Indirecte indeling*

De functie van de medewerker is niet terug te vinden bij de functietypingen, maar wel een zwaardere en/of lichtere functietyping. Op basis van deze referentiefuncties kan zelf de bijbehorende functiegroep gekozen worden.

4c. *Combinatiefunctie*

Als de medewerker meerdere functies vervult dan is er sprake van een combinatiefunctie. In het Cao-artikel 18 B 4. is beschreven hoe dan te handelen.

Stap 5:

GA NA OF DE INDELING LOGISCH OVERKOMT. LEG DE OVERWEGINGEN VAST OP BASIS WAARVAN TOT EEN INDELING IS GEKOMEN.

Wanneer er meerdere functies ingedeeld worden, maak dan een lijst gesorteerd op functiegroep en functie, ga na of de of de rangorde logisch overkomt. Werk voor “afwijkende” functies de voorgaande procedure nog eens af.

Leg de indelingsoverwegingen vast; wanneer er vragen zijn over de indeling, dan heeft u de motivatie bij de hand.

Stap 6:

DEEL DE FUNCTIE-INDELING, IN IEDER GEVAL SCHRIFTELIJK, MEDE AAN DE MEDEWERKER.

Bij de indeling van de functies kunnen zich de volgende situaties voordoen:

6a. *De functiegroep blijft gelijk*

6b. *De functiegroep wordt hoger*

Wanneer de medewerker op grond van de nieuwe indeling recht heeft op een hogere functiegroep, dan wordt de medewerker in de hogere groep ingeschaald op de periodiek die naast hoger is aan het huidige salaris.

6c. *De functiegroep wordt lager*

De medewerker blijft ingeschaald in de huidige functiegroep. Medewerkers die in dienst treden na 1 januari 2004 worden in de lagere functiegroep ingeschaald.

In alle gevallen is protocol 1 van toepassing.

3. Opmerkingen

De functienamen op zich zijn, in een aantal gevallen, onvoldoende om een functie verantwoord in te delen. Een vergelijking tussen de werkzaamheden die de medewerker uitvoert en de tekst van de functietypering is een must.

Het is aan te bevelen om zoveel mogelijk functies achterelkaar in te delen. Het beste is om een functiefamilie als geheel af te werken, dit vergemakkelijkt de onderlinge vergelijking van de functies.

4. Beroepsprocedure

De formele beroepsprocedure staat in artikel 20 van deze Cao. Het kan voorkomen, dat na de schriftelijke mededeling van de nieuwe salarisgroep, een medewerker het hier niet mee eens is. Voordat overgegaan wordt tot een formele beroepsprocedure vindt praktisch altijd eerst informeel overleg plaats.

Tijdens de informele overlegfase maakt de medewerker zijn onvrede over de indeling aan de chef kenbaar. Vervolgens zal er overleg plaats kunnen vinden met degene die verantwoordelijk is geweest voor de indeling. Zeker bij functies waarover soms discussie kan ontstaan, bijvoorbeeld combinatiefuncties, is het gemakkelijk om de overwegingen, genoemd bij stap 5, bij de hand te hebben; zo nodig kan ook nog gebruik gemaakt worden van het functiehandboek waarin de complete functiebeschrijvingen zijn opgenomen. De functie-indeling wordt na dit overleg wel of niet gewijzigd. Als de medewerker bezwaar blijft houden dan kan de formele beroepsprocedure gestart worden.

Functiefamilie: ADMINISTRATIE

Werkproces : Financiële Administratie

Functienaam : Medewerker Financiële Administratie

FUNCTIE GROEP	FUNCTIEPROFIEL
8	<p style="text-align: center;">Administrateur</p> <p>Verzorgt binnen een middelgrote onderneming de administratie of bij een grote onderneming een deeladministratie. Geeft operationeel leiding aan 3 tot 6 medewerkers, controleert de door hen uitgevoerde werkzaamheden. Verricht administratieve werkzaamheden, verzorgt de verslaglegging en maakt periodiek overzichten m.b.t. de gevoerde (deel)administratie. Begeleidt de automatiseringsactiviteiten binnen de afdeling.</p> <p><i>Functie-eisen: MBO-niveau met ruime ervaring.</i></p>
7	<p>Administratief medewerker A</p> <p>Verzorgt bij een kleine onderneming de administratie en bij middelgrote/grote ondernemingen een deel van de bedrijfsadministratie; de facturering, de debiteuren- of crediteurenadministratie, de salarisadministratie of de goederenadministratie. Geeft operationeel leiding aan maximaal 2 administratieve medewerkers, controleert de door hen uitgevoerde werkzaamheden. Verwerkt zelfstandig gegevens en verzorgt voor- en nacalculaties, vergelijkt perioden. Controleert betalingen, leveringen, ontvangsten e.d. signaleert achterstanden en verstuurt aanmaningen. Verzorgt de verslaglegging en maakt periodiek overzichten m.b.t. de gevoerde (deel)administratie. Heeft, m.b.t. geschillen, contact met klanten en leveranciers en rapporteert hierover.</p> <p><i>Functie-eisen: HAVO/MBO-niveau met enige ervaring.</i></p>
6	<p>Administratief medewerker B</p> <p>Verzorgt een deel van de bedrijfsadministratie binnen een kleine tot middelgrote onderneming, bijvoorbeeld: de facturering, de debiteuren- of crediteurenadministratie, de salarisadministratie, of de goederenadministratie. Werkt onder de supervisie van de administrateur. Geeft operationeel leiding aan maximaal 1 administratief medewerker. Verwerkt gegevens en verzorgt voor- en nacalculaties, vergelijkt perioden. Controleert betalingen, leveringen, ontvangsten e.d. signaleert achterstanden en verstuurt, na overleg, aanmaningen. Verzorgt de verslaglegging en maakt periodiek overzichten m.b.t. de gevoerde deeladministratie. Heeft m.b.t. geschillen contact met klanten en leveranciers en rapporteert hierover.</p> <p><i>Functie-eisen: HAVO/MBO-niveau.</i></p>

<p>5</p>	<p>Administratief medewerker C Verzorgt zelfstandig een deel van een deeladministratie, bijvoorbeeld een deel van de facturering, een deel van de crediteurenadministratie, een deel van de debiteurenadministratie, een deel van de salarisadministratie of een deel van de productieadministratie. Verwerkt, zo mogelijk zelfstandig, de gegevens, zodat deze gereed zijn voor de opstelling van balans, resultatenrekening, e.d. Controleert werkzaamheden van andere administratieve medewerkers. <i>Functie-eisen: HAVO-niveau met enige ervaring.</i></p>
<p>4</p>	<p>Administratief medewerker D Verzorgt, onder leiding, een deel van een deeladministratie, bijvoorbeeld een deel van de crediteurenadministratie, een deel van de debiteurenadministratie, een deel van de salarisadministratie of een deel van de productieadministratie. Verwerkt in opdracht, gegevens voor balans, resultatenrekening of salaris- productie- of voorraadoverzichten. De werkzaamheden zijn enigszins routinematig en worden steekproefsgewijs door anderen gecontroleerd. <i>Functie-eisen: HAVO-niveau.</i></p>
<p>3</p>	<p>Administratief medewerker E Voert onder leiding en in opdracht eenvoudige, veelal routinematige administratieve werkzaamheden uit, zoals het verzamelen, verwerken en ordenen van gegevens. Archiveert en codeert volgens van te voren vastgestelde richtlijnen. Maakt periodiek onder leiding standaardoverzichten. <i>Functie-eisen: VMBO-niveau.</i></p>
<p>2</p>	<p>Administratief medewerker F Voert, volledig onder leiding, zeer eenvoudige, veelal routinematige, administratieve werkzaamheden uit, zoals het verzamelen en ordenen van gegevens. Rekent aankopen van de klanten af. Controleert artikelen en prijzen. Controleert de betaalmiddelen op echtheid en draagt zorg voor de dagelijkse afrekening van de kassa met de bedrijfsleiding. De werkzaamheden worden volledig door anderen gecontroleerd. <i>Functie-eisen: BAVO-niveau.</i></p>

Functiefamilie: ADMINISTRATIE

Werkproces : Administratieve ondersteuning

Functienaam : Medewerker administratieve ondersteuning

FUNCTIE GROEP	FUNCTIEPROFIEL
5	<p style="text-align: center;">Medewerker administratieve ondersteuning A</p> <p>Verzorgt de aanmaak en verzending van bijvoorbeeld offertes, orderbevestigingen en verkoopfacturen, verricht de daarmee samenhangende administratieve werkzaamheden. Zorgt voor de verzending van documentatie, monsters, e.d.. Verzorgt en beheert de correspondentie van de betreffende afdeling. Signaleert eventuele onvolkomenheden in de procedures; doet voorstellen voor aanpassingen. <i>Functie-eisen: HAVO-niveau met ruime ervaring.</i></p>
4	<p style="text-align: center;">Medewerker administratieve ondersteuning B</p> <p>Verzorgt de aanmaak en verzending van bijvoorbeeld verkoopfacturen, verricht de daarmee samenhangende administratieve werkzaamheden. Signaleert eventuele onvolkomenheden in de procedures; doet voorstellen voor aanpassingen. <i>Functie-eisen: VMBO/HAVO-niveau met enige ervaring.</i></p>
3	<p>Medewerker administratieve ondersteuning C</p> <p>Registreert bij een afdeling de inkomende, de geproduceerde en afgeleverde hoeveelheden. Verzorgt de administratieve begeleiding van contracten, transporten, e.d.. <i>Functie-eisen: VMBO-niveau.</i></p>
2	<p>Medewerker administratieve ondersteuning D</p> <p>Verzorgt eenvoudige administratieve handelingen. Verricht kopieerwerk. <i>Functie-eisen: BAVO-niveau.</i></p>

Functiefamilie: FACILITAIRE ONDERSTEUNING

Werkproces : Secretariële ondersteuning

Functienaam : Medewerker secretariaat

FUNCTIE GROEP	FUNCTIEPROFIEL
6	Medewerker secretariaat A Verricht ondersteunende werkzaamheden voor de (adjunct-)directeur. Verzorgt de correspondentie van de (adjunct-)directeur aan de hand van concepten. Beantwoordt, na overleg, brieven en de e-mail van algemene aard. Selecteert de post, e-mail, e.d. neemt telefoongesprekken aan voor de (adjunct-)directeur. Beslist volgens richtlijnen of doorverbinding nodig is. Houdt de agenda van de (adjunct-)directeur bij en maakt, na overleg, afspraken. Bereidt voor en notuleert stafvergaderingen. Beheert het archief van de (adjunct-)directeur. Maakt hotel- en reisreserveringen. <i>Functie-eisen: HAVO-niveau met ruime ervaring.</i>
5	Medewerker secretariaat B Verricht, volgens voorschriften en instructies, ondersteunende werkzaamheden t.b.v. van een afdelingshoofd en de afdeling. Houdt de agenda van het afdelingshoofd bij en regelt afspraken, vergaderingen en dienstreizen. Neemt telefoongesprekken aan. Handelt aanvragen inzake informatieverstrekking zo mogelijk zelf af. Stelt aan de hand van korte notities conceptteksten op. Typt correspondentie en andere stukken. Verzamelt en ordent documenten, houdt archieven bij. Selecteert post, e-mail, e.d., handelt routinematige kwesties af. <i>Functie-eisen: HAVO-niveau met enige ervaring.</i>
4	Medewerker secretariaat C Verzorgt tekstverwerking en verricht eenvoudige secretariële werkzaamheden. Maakt teksten aan de hand van concepten. Maakt de lay-out volgens de huisstijl. Geeft grafische concepten (grafieken, kolommen, tabellen en dergelijke) overzichtelijk weer. Verzendt e-mail, bedient de fax. Verricht eenvoudige secretariële werkzaamheden zoals archiveren en verdelen van de externe post. <i>Functie-eisen: VMBO-niveau met enige ervaring.</i>

3

Medewerker secretariaat D

Voert tekstverwerkingsactiviteiten uit. Produceert teksten aan de hand van concepten met behulp van een pc, volgens de voorgeschreven lay-out. Verzendt e-mail, bedient de fax. Verricht eventueel eenvoudige secretariële werkzaamheden. Werkt binnen nauwkeurige voorschriften en instructies.

Functie-eisen: VMBO-niveau.

Functiefamilie: FACILITAIRE ONDERSTEUNING

Werkproces : Personele ondersteuning
Functienaam : Medewerker personeelszaken

FUNCTIE GROEP	FUNCTIEPROFIEL
8	<p style="text-align: center;">Medewerker personeelszaken A</p> <p>Assisteert de personeelchef bij de dagelijkse uitvoering van de werkzaamheden. Onderhoudt contacten met de ARBO-dienst. Staat personeel, met vragen over arbeidsvoorwaarden e.d. te woord. Verzorgt introductieprogramma's. Houdt jubilea bij en coördineert de organisatie daarvan. Verzorgt de werving en voorselectie van nieuw personeel. Werft en selecteert tijdelijk personeel, onderhoudt hiervoor contacten met uitzendbureaus.</p> <p><i>Functie-eisen: MBO-niveau met ruime ervaring.</i></p>
7	<p style="text-align: center;">Medewerker personeelszaken B</p> <p>Maakt o.a. personeelsdossiers, registreert ziekmeldingen en geeft deze door. Voert mutaties door in het personeelsinformatiesysteem. Onderhoudt contacten met de ARBO-dienst. Staat personeel, met vragen over arbeidsvoorwaarden e.d. te woord. Assisteert bij introductieprogramma's. Houdt jubilea bij en coördineert de organisatie daarvan. Werft en selecteert tijdelijk personeel, onderhoudt hiervoor contacten met uitzendbureaus. Verzorgt correspondentie voor het hoofd P&O. Houdt de agenda bij en maakt afspraken. Selecteert de post en archiveert interne en externe stukken.</p> <p><i>Functie-eisen: HAVO/MBO-niveau met ruime ervaring.</i></p>
6	<p>Medewerker personeelszaken C</p> <p>Verricht administratieve werkzaamheden ten behoeve van het personeelswerk. Maakt b.v. personeelsdossiers, registreert ziekmeldingen en geeft deze door. Voert mutaties in het personeelsinformatiesysteem door. Verzorgt een deel van de correspondentie. Maakt diverse overzichten en statistieken. Trekt op verzoek uitzendkrachten aan. Staat personeel, met vragen over arbeidsvoorwaarden e.d. te woord.</p> <p><i>Functie-eisen: HAVO-niveau met enige ervaring.</i></p>
5	<p>Medewerker personeelszaken D</p> <p>Verricht administratieve werkzaamheden ten behoeve van het personeelswerk. Maakt b.v. personeelsdossiers, registreert ziekmeldingen en geeft deze door. Voert mutaties in het personeelsinformatiesysteem door. Assisteert bij het maken van overzichten en statistieken. Geeft mutaties en andere gegevens door aan de salarisadministratie</p> <p><i>Functie-eisen: HAVO-niveau.</i></p>

Functiefamilie: FACILITAIRE ONDERSTEUNING

Werkproces : Kantoorautomatisering
Functienaam : Medewerker automatisering

FUNCTIE GROEP	FUNCTIEPROFIEL
8	<p style="text-align: center;">Medewerker automatisering A</p> <p>Ontwikkelt en onderhoudt de computersystemen en verzorgt het systeembeheer op administratief gebied. Neemt maatregelen bij storingen, fouten en calamiteiten. Verzorgt het web- en emailbeheer. Draagt zorg voor adequate beveiligingsprocedures. Wordt betrokken bij de aanschaf van systemen en apparatuur. Geeft operationeel leiding aan 1-2 medewerkers automatisering C. Instrueert en begeleidt gebruikers van het computersysteem. <i>Functie-eisen: MBO/HBO-niveau.</i></p>
7	<p style="text-align: center;">Medewerker automatisering B</p> <p>Ontwikkelt en onderhoudt de computersystemen en verzorgt het systeembeheer op administratief gebied. Neemt maatregelen bij storingen, fouten en calamiteiten. Verricht daarnaast administratieve werkzaamheden. Geeft operationeel leiding aan 1-2 medewerkers automatisering C. Instrueert en begeleidt gebruikers van het computersysteem. <i>Functie-eisen: MBO-niveau met ruime ervaring.</i></p>
6	<p>Medewerker automatisering C</p> <p>Verzorgt bij een kleine onderneming het systeembeheer. Treedt op als helpdesk, geeft bedieningsinstructies aan gebruikers. Verricht daarnaast administratieve werkzaamheden. <i>Functie-eisen: MBO-niveau met enige ervaring.</i></p>
5	<p>Medewerker automatisering D</p> <p>Verricht ondersteunende werkzaamheden op automatiserings- en administratief gebied. Verzorgt kleine aanpassingen aan het systeem en bewaakt de procedures met betrekking tot het systeemgebruik. Verricht daarnaast administratieve werkzaamheden. <i>Functie-eisen: HAVO-niveau.</i></p>

Functiefamilie: FACILITAIRE ONDERSTEUNING

Werkproces : Technische ondersteuning

Functienaam : Medewerker technische dienst

FUNCTIE GROEP	FUNCTIEPROFIEL
8	<p style="text-align: center;">Chef technische dienst</p> <p>Draagt zorg voor onderhoud en reparaties van het wagen- en machinepark, gebouwen en terreinen. Zorgt voor de directe bewaking van de veiligheidsvoorschriften en de brandpreventie. Besteedt grotere reparaties uit aan derden. Adviseert bij aanschaf van technische zaken. Geeft hiërarchisch leiding aan tenminste twee medewerkers technische dienst.</p> <p><i>Functie-eisen: MBO-niveau met ruime ervaring.</i></p>
7 *	<p>Medewerker technische dienst A</p> <p>Het mechanisch/technisch verzorgen van het wagen- en machinepark, gebouwen en terreinen van een middelgroot tot groot bedrijf. Verricht alle voorkomende reparaties, onderhoudswerkzaamheden, revisies en wijzigingswerkzaamheden. Maakt voorstellen voor aanpassingen/investeringen. Stelt zo nodig technische schetsen en kostenbegrotingen op. Geeft operationeel leiding aan 2-4 medewerkers technische dienst. Houdt de voorgeschreven logboeken bij.</p> <p><i>Functie-eisen: MBO-niveau met enige ervaring.</i></p>
6 *	<p>Medewerker technische dienst B</p> <p>Het mechanisch/technisch verzorgen van het wagen- en machinepark, gebouwen en terreinen van een middelgroot tot groot bedrijf. Verricht alle voorkomende reparaties, onderhoudswerkzaamheden, revisies en wijzigingswerkzaamheden. Ziet toe op de werkzaamheden, die door externe monteurs worden uitgevoerd. Houdt de voorgeschreven logboeken bij.</p> <p><i>Functie-eisen: VMBO-niveau met ruime ervaring.</i></p>
5 *	<p>Medewerker technische dienst C</p> <p>Het mechanisch/technisch verzorgen van het wagen- en machinepark, gebouwen en terreinen van een klein tot middelgroot bedrijf. Verricht alle voorkomende reparaties, onderhoudswerkzaamheden, revisies en wijzigingswerkzaamheden. Houdt de voorgeschreven logboeken bij.</p> <p><i>Functie-eisen: VMBO-niveau met ruime ervaring.</i></p>

4 * Medewerker technische dienst D

Het assisteren van medewerkers technische dienst A of B bij het mechanisch/technisch verzorgen van het wagen- en machinepark, gebouwen en terreinen. Voert zelfstandig eenvoudige technische werkzaamheden uit.

Functie-eisen: VMBO-niveau met enige ervaring.

Functiefamilie: FACILITAIRE ONDERSTEUNING

Werkproces : Slijpen

Funcienaam : Slijper

FUNCTIE GROEP	FUNCTIEPROFIEL
7	<p>Chef slijperij Draagt zorg voor de juiste kwaliteit van het snij- en verspaningsgereedschap. Houdt toezicht op de juiste behandeling van zagen, beitels, e.d. en de uitvoering van preventief onderhoud in de machinale afdeling. Adviseert de bedrijfsleiding ten aanzien van slijpgereedschappen en -apparatuur. Bedient slijpmachines. Geeft hiërarchisch leiding aan 1-2 slijpers. <i>Functie-eisen: VMBO-niveau, slijptechnische opleidingen en ruime ervaring.</i></p>
6 *	<p>Slijper A Maakt band-, cirkel- en kettingzagen gereed voor hernieuwd gebruik. Zet, slijpt, stuikt en egaliseert tanden, last syntermaterialen op en slijpt deze. Strekt en spant band en cirkelzagen. Zorgt voor tijdige vervanging van slijpgereedschappen. <i>Functie-eisen: VMBO-niveau, aangevuld met slijptechnische opleidingen.</i></p>
5 *	<p>Slijper B Maakt beitels, frezen, band-, cirkel- en kettingzagen gereed voor hernieuwd gebruik. Slijpt frezen en rechte beitels op automatische machines. Slijpt profielbeitels volgens een zelf gemaakte uitslag. Weegt beitels af, monteert en balanceert deze. Strekt en spant band- en cirkelzagen. <i>Functie-eisen: VMBO-niveau met enige ervaring.</i></p>
4 *	<p>Slijper C Maakt beitels, frezen, band-, cirkel- en kettingzagen gereed voor hernieuwd gebruik. Slijpt frezen en rechte beitels op automatische machines. Slijpt profielbeitels volgens een verstrekte uitslag. Weegt beitels af en monteert deze. Zet en stuikt tanden. Strekt en spant bandzagen op de strekband. <i>Functie-eisen: VMBO-niveau.</i></p>

Functiefamilie: FACILITAIRE ONDERSTEUNING

Werkproces : Algemene ondersteuning
Functienaam : Medewerker algemene dienst

FUNCTIE GROEP	FUNCTIEPROFIEL
4	<p>Medewerker algemene dienst A Bedient de telefooncentrale (met sterk internationaal verkeer) en ontvangt en verwijst binnen- en buitenlandse bezoekers door. Houdt een bezoekerslijst bij. Kent twee moderne talen en weet wie binnen de organisatie waarvoor verantwoordelijk is. Verricht zo nodig eenvoudige ondersteunende werkzaamheden.</p> <p>of</p> <p>Realiseert de dagelijkse kantinevoorzieningen. Plant de werkzaamheden en zorgt in overleg voor extra tijdelijke krachten. Bestelt levensmiddelen, dranken en dergelijke en zorgt voor een optimale voorraad. Controleert en ziet toe op de naleving van de hygiëne. Rekent af en beheert de kas. Draagt zorg voor de restauratieve verzorging bij recepties en dergelijke, regelt daarbij de inbreng van (externe) restauratieve leveranciers (b.v. party-service).</p> <p><i>Functie-eisen: VMBO/HAVO-niveau met enige ervaring.</i></p>
3	<p>Medewerker algemene dienst B Bedient de telefooncentrale en ontvangt en verwijst bezoekers door. Houdt een bezoekerslijst bij. Weet wie binnen de organisatie waarvoor verantwoordelijk is. Verricht zo nodig eenvoudige ondersteunende werkzaamheden.</p> <p>of</p> <p>Serveert koffie en dranken, voert buffetwerk uit en rekent af. Serveert lunches op aanvraag. Wast af en maakt dienbladen en dergelijke schoon. Houdt de kantine en de keuken, inclusief apparatuur schoon, daarbij rekening houdend met de regels voor hygiëne.</p> <p><i>Functie-eisen: VMBO-niveau .</i></p>

<p>2</p>	<p>Medewerker algemene dienst C Het uitvoeren van reproductie- en inbindwerkzaamheden en het verzorgen van de inkomende en uitgaande post. Ontvangt, sorteert en distribueert inkomende poststukken en maakt uitgaande post verzend gereed. Bedient de apparatuur, zorgt voor juist gebruik en dagelijks onderhoud. of Zorgt voor het schoonhouden van kantoorruimten, showroom, kantine en dergelijke. Werkt daarbij volgens een vastgesteld schema. Maakt daarbij gebruik van huishoudelijke apparatuur (zoals stofzuiger) en schoonmaakmiddelen. Verzorgt de koffievoorziening. <i>Functie-eisen: BAVO-niveau met enige ervaring.</i></p>
<p>1</p>	<p>Medewerker algemene dienst D Houdt onder toezicht kantoren schoon. Werkt binnen nauwkeurige voorschriften en instructies. <i>Functie-eisen: BAVO-niveau.</i></p>

Functiefamilie: PRODUCTIE

Werkproces : Leidinggeven

Funcienaam : Bedrijfsleider/chef

FUNCTIE GROEP	FUNCTIEPROFIEL
8	Bedrijfsleider Draagt zorg voor de dagelijkse planning en organisatie van de werkzaamheden op de productieafdelingen. Geeft hiërarchisch leiding aan 20 – 30 medewerkers op verschillende afdelingen zoals: machinale houtbewerking en houtveredeling. <i>Functie-eisen: MBO-niveau met ruime ervaring; ervaring in het leidinggeven.</i>
7	Chef productie A Draagt zorg voor de juiste kwaliteit van de producten. Zorgt voor de goede voortgang van de dagelijkse werkzaamheden. Geeft hiërarchisch leiding aan 3-8 medewerkers. Adviseert de bedrijfsleiding inzake het afdelingsbeleid. Draagt zorg voor onderhoud eigen machinepark. Doet zo nodig voorstellen voor vervanging van machines. <i>Functie-eisen: MBO-niveau; enige ervaring in het leidinggeven.</i>
6	Chef productie B Houdt toezicht op de uitvoering van de dagelijkse werkzaamheden waarbij 2 – 4 medewerkers betrokken zijn. Verzorgt de benodigde administratie. Werkt zo nodig mee. Ziet toe op de toepassing van de veiligheidsvoorschriften. <i>Functie-eisen: MBO-niveau.</i>

Functiefamilie: PRODUCTIE

Werkproces : Kappen en vellen

Funcienaam : Veller/korter

FUNCTIE GROEP	FUNCTIEPROFIEL
5 *	Veller/korter A Meet boomstammen uit, daarbij lettend op gebruiksdoel en fouten. Houdt toezicht op 2-5 veller/korters B of C. Bedient zo nodig de trekker, laadkraan en/of de kettingzaag. <i>Funcie-eisen: VMBO-niveau, aangevuld met vaktechnische opleidingen.</i>
3 *	Veller/korter B Sleept met behulp van een kraan stammen uit het bos. Werkt zowel in ploegen als alleen. Bedient een trekker of vrachtwagen met een kraaninstallatie. <i>Funcie-eisen: BAVO-niveau; met enige ervaring.</i>
2 *	Veller/korter C Velt en kort bomen in een aangewezen perceel bos, werkt daarbij veelvuldig met een kettingzaag. Werkt in een ploeg onder leiding van een veller/korter A. <i>Funcie-eisen: BAVO-niveau;</i>

Functiefamilie: PRODUCTIE

Werkproces : Machinale houtbewerking
Functienaam : Medewerker machinale houtbewerking

FUNCTIE GROEP	FUNCTIEPROFIEL
5 *	Machinale houtbewerker A Bewerkt met behulp van alle in de houthandel gebruikelijke houtbewerkingsmachines hout en plaatmateriaal. Verricht slijpwerk. of Verzaagt stammen van diverse soorten tropisch hardhout. Houdt toezicht op een assistent. Wijzigt zaagspecificaties indien een groter rendement kan worden verkregen. Zaagt gebreken zo goed mogelijk uit waarbij na overleg met de chef een ander zaagschema wordt opgesteld. <i>Functie-eisen: VMBO-niveau, aangevuld met machinegerichte opleidingen tot allround vakman.</i>
4 *	Machinale houtbewerker B Voert houtbewerkingen uit op de 4-zijdige schaaftank en andere complexe machines. Monteert beitelblokken en freeskoppen, controleert balancerings, stelt de juiste maat in en bepaalt de aanvoersnelheid. Controleert de afwerking. of Verzaagt stammen van Europees (loof-)hout. Verwisselt de zaag. Stelt de machine in en regelt de aanvoersnelheid. Zaagt gebreken zo goed mogelijk uit waarbij na overleg met de chef een ander zaagschema wordt opgesteld. <i>Functie-eisen: VMBO-niveau, aangevuld met machinegerichte opleidingen.</i>
3 *	Machinale houtbewerker C Voert houtbewerkingen uit op o.a. de kortbank, cirkelzaag, lattenbank, vlak- en vandiktebank, bandherzaag. Weet op alle machines het gereedschap te verwisselen en de maat in te stellen. Controleert de afwerking. <i>Functie-eisen: VMBO-niveau met enige ervaring.</i>
2 *	Machinale houtbewerker D Herzaagt platen en delen, kort pakketten hout af en bewerkt ongekant rechthout. Werkt in hoofdzaak op één machine. Monteert de benodigde zaag en stelt de machines in. Controleert de afwerking. <i>Functie-eisen: BAVO/VMBO-niveau.</i>

1 * Machinale houtbewerker E

Assisteert bij de machinale houtbewerking. Verricht algemeen ondersteunende werkzaamheden bij machinale houtbewerkingsmachines (insteken en wegleggen van hout).

Functie-eisen: BAVO-niveau.

Functiefamilie: PRODUCTIE

Werkproces : Houtveredeling

Functienaam : Houtveredelaar

FUNCTIE GROEP	FUNCTIEPROFIEL
5 *	Houtveredelaar A Impregneert hout met een (geautomatiseerde) houtverduurzamingsinstallatie. Is verantwoordelijk voor het gehele verduurzamingsproces. Zorgt voor het dagelijks onderhoud aan de installatie. Verzorgt de voorgeschreven registraties. Werkt met diverse soorten naaldhout. <i>Functie-eisen: VMBO-niveau met ruime ervaring.</i>
4 *	Houtveredelaar B Leidt het droogproces in de klimaatkamer. Werkt met een beperkt aantal houtsoorten. <i>Functie-eisen: VMBO-niveau, met enige ervaring.</i>
3 *	Houtveredelaar C Assisteert bij het impregneren van hout met een (geautomatiseerde) houtverduurzamingsinstallatie. Zorgt mede voor het dagelijks onderhoud aan de installatie. Zorgt voor een tijdige aan- en afvoer van de partijen. Verzorgt de voorgeschreven registraties. Werkt met een beperkt aantal houtsoorten. <i>Functie-eisen: BAVO/VMBO-niveau.</i>

Functiefamilie: COMMERCIE

Werkproces : Inkoop

Funcienaam : Medewerker Inkoop

FUNCTIE GROEP	FUNCTIEPROFIEL
6	<p>Medewerker inkoop Verzorgt de inkoop van een deel van het assortiment en/of doet bestellingen bij bekende leveranciers en verzorgt de administratieve verwerking daarvan. Onderhandelt over prijzen en leveringscondities met leveranciers. Behandelt aanvragen van de verkoopafdeling. Maakt kostprijscalculaties. Bewaakt de voorraden. <i>Funcie-eisen: MBO-niveau met enige ervaring.</i></p>

Functiefamilie: COMMERCIE

Werkproces : Verkoop (buitendienst)

Funcienaam : Vertegenwoordiger

FUNCTIE GROEP	FUNCTIEPROFIEL
8	<p>Vertegenwoordiger A Verkoopt hout, bouw- en plaatmateriaal. Bezoekt op verzoek en eigen initiatief (potentiële) klanten. Geeft complexe toepassingsadviezen en leest bouwtekeningen. Heeft ruime onderhandelingsvrijheid m.b.t. de prijzen en leveringsvoorwaarden. Bewerkt beïnvloeders c.q. trendsetters. Zorgt, na overleg met de verkoopleider, voor de afhandeling van claims. Signaleert en rapporteert over nieuwe trends in producten/diensten.</p> <p><i>Functie-eisen: MBO-niveau met enige jaren ervaring.</i></p>
7	<p>Vertegenwoordiger B Verkoopt hout, bouw- en plaatmateriaal. Bezoekt (potentiële) klanten volgens bezoeklĳst. Geeft eenvoudige toepassingsadviezen en leest bouwtekeningen; schakelt zo nodig een meer ervaren collega in. Heeft een beperkte onderhandelingsvrijheid m.b.t. de prijzen en leveringsvoorwaarden. Doet voorstellen voor afhandeling van claims. Signaleert nieuwe trends in producten/diensten.</p> <p><i>Functie-eisen: MBO-niveau.</i></p>

Functiefamilie: COMMERCIE

Werkproces : Verkoop (binnendienst)

Functienaam : Verkoper

FUNCTIE GROEP	FUNCTIEPROFIEL
8	Projectleider Verkoopt bouwsystemen. Werkt aanvragen uit middels calculaties en offertes. Bespreekt en volgt de offertes. Begeleidt de uitvoering van de verkregen opdrachten. Draagt zorg voor de aankoop van de benodigde materialen. Stelt nacalculaties op. <i>Functie-eisen: MBO-niveau met ruime ervaring.</i>
8	Vestigingsmanager Voert in een kleine vestiging het door de onderneming bepaalde verkoopbeleid uit. Draagt zorg voor de benodigde registraties. Bewaakt de voorraadpositie. Geeft hiërarchisch leiding aan 5-10 medewerkers. <i>Functie-eisen: MBO-niveau met ruime ervaring.</i>
7	Verkoper binnendienst A Staat (telefonisch) klanten te woord. Adviseert de klant bij de aanschaf van keukens en andere producten. Maakt prijs- en leveringsafspraken, calculaties en offertes. Bezoekt incidenteel klanten voor het opnemen van maten, maakt schetsplannen en perspectieftekeningen. <i>Functie-eisen: MBO-niveau met ruime ervaring.</i>
6	Verkoper binnendienst B Staat (telefonisch) klanten te woord. Adviseert de klant over de producten en de diensten, doet voorstellen voor alternatieve artikelen bij voorraadtekort. Legt de orders vast en verricht de daaruit voortvloeiende werkzaamheden. Maakt eenvoudige calculaties en offertes. <i>Functie-eisen: MBO-niveau met enige ervaring.</i>
5	Verkoper bouwmarkt/afhaalcentrum A Staat klanten te woord. Geeft adviezen over de toepassingsmogelijkheden en zorgt voor de verkoop van het gehele assortiment producten en diensten. Draagt zorg voor tijdige bevoorrading. Signaleert eventuele voorraadtekorten. Handelt beperkte klachten en retourgoederen af. Verzorgt de nodige registraties, inclusief het afrekenen. <i>Functie-eisen: VMBO/HAVO-niveau met ruime ervaring..</i>

4

Verkoper bouwmarkt/afhaalcentrum B

Staat klanten te woord. Verzorgt beperkte voorlichting over en de verkoop van het gehele assortiment producten en diensten. Zorgt voor tijdige bevoorrading. Regelt zo nodig transport naar de klant. Handelt retourgoederen af. Verzorgt de nodige registraties, inclusief het afrekenen.

Functie-eisen: VMBO-niveau met enige ervaring.

Functiefamilie: COMMERCIE

Werkproces : Werkvoorbereiding

Funcienaam : Werkvoorbereider

FUNCTIE GROEP	FUNCTIEPROFIEL
5	Werkvoorbereider Zorgt voor de planning van de werkplaats- en leveringsopdrachten. Deelt orders zodanig in, dat rekening houdend met de specifieke klantwensen, een maximaal productieresultaat wordt bereikt. <i>Functie-eisen: VMBO-niveau, met ruime ervaring.</i>

Functiefamilie: LOGISTIEK

Werkproces : Leidinggeven

Functienaam : Hoofd/chef

FUNCTIE GROEP	FUNCTIEPROFIEL
8	Hoofd Logistiek Draagt zorg voor de dagelijkse planning en organisatie van de werkzaamheden op logistiek gebied. Geeft hiërarchisch leiding aan 20 – 30 medewerkers op verschillende afdelingen zoals: expeditie, werf en magazijnen. <i>Functie-eisen: MBO-niveau met ruime ervaring.</i>
7	Chef logistiek A Zorgt voor de distributie van hout, bouw- en plaatmaterialen aan afnemers. Controleert de uitvoering van het rijtijdenbesluit en het onderhoud en de inzet van de vrachtwagens. Geeft hiërarchisch leiding aan 2-4 medewerkers van de expeditieafdeling. of Zorgt voor de planning en uitvoering van de dagelijkse werkzaamheden, zoals ontvangst en afgifte, op de houtwerf. Geeft hiërarchisch leiding aan 4 - 8 medewerkers op de werf. Zorgt voor een juiste opslag van de goederen en controleert de aantallen en de kwaliteit. Verzorgt de nodige registraties. <i>Functie-eisen: VMBO-niveau met ruime ervaring.</i>
6	Chef logistiek B Zorgt voor de ontvangst, opslag en afgifte van plaatmateriaal. Verzorgt de administratie voor het magazijn. Houdt toezicht op 2 – 5 medewerkers belast met het interne transport. Werkt zo nodig zelf mee. <i>Functie-eisen: VMBO-niveau met ruime ervaring.</i>

Functiefamilie: LOGISTIEK

Werkproces : Bestekzoeken

Functienaam : Bestekzoeker

FUNCTIE GROEP	FUNCTIEPROFIEL
5 *	Bestekzoeker A Zoekt, op basis van orders, alle soorten hardhout, inclusief massaposten en onbekant rechthout, en (soms) plaatmateriaal bijeen. Deelt de gevraagde maten zelf in, zorgt zo nodig voor het verzagen. Let op structuur, tekening en kwaliteit met het oog op het gebruiksdoel en de eisen van de klant. Overweegt bij het indelen van hardhout de eventuele bewerkingskosten en de verliezen. Helpt zo nodig haalklanten. <i>Functie-eisen: VMBO-niveau met ruime ervaring.</i>
4 *	Bestekzoeker B Zoekt, op basis van orders, de meest voorkomende soorten hardhout of naaldhout en (soms) plaatmateriaal bijeen. Deelt de gevraagde maten zelf in, zorgt zo nodig voor het verzagen. Let op structuur, tekening en kwaliteit met het oog op het gebruiksdoel en de eisen van de klant. Overweegt bij het indelen van naaldhout de eventuele bewerkingskosten en de verliezen. Helpt zo nodig haalklanten. <i>of</i> Zoekt, op basis van een order, passende stammen/balken in de rondhoutopslag, zorgt voor het verzagen. Geeft op de stammen aan of en hoe ze gekloofd moeten worden en hoe ze voor de zaag moeten komen. Let op zichtbare gebreken. Overweegt bij het indelen de eventuele bewerkingskosten en de verliezen. Laat de stammen naar de zagerij transporteren. <i>Functie-eisen: VMBO-niveau met enige ervaring.</i>
3 *	Bestekzoeker C Zoekt, op basis van een order, naaldhout en (soms) plaatmateriaal bijeen. Deelt de gevraagde maten zelf in, zorgt zo nodig voor het verzagen. Let op de kwaliteit. Helpt haalklanten. Verzorgt de benodigde registraties. <i>Functie-eisen: BAVO/VMBO-niveau.</i>

Functiefamilie: LOGISTIEK

Werkproces : Intern transport en opslag
Functienaam : Medewerker intern transport

FUNCTIE GROEP	FUNCTIEPROFIEL
5 *	<p>Medewerker intern transport A Verplaatst hout, met behulp van een hijskraan, torenkraan, walkraan, mobiele kraan, portaalkraan of een kraanwagen, op de werf en/of lost schepen of auto's. Taxeert het te verplaatsen gewicht. Wordt meestal geassisteerd door één of twee medewerkers intern transport D of E. Zorgt voor een juiste bediening en energievoorziening van de kranen. Voert kleine reparaties en onderhoudswerkzaamheden uit aan de kranen, controleert regelmatig de draden.</p> <p><i>of</i> Zorgt voor een systematische ontvangst, opslag en uitlevering van partijen plaatmateriaal. Controleert de voorraad op kwaliteit en kwantiteit, signaleert manco's. Verzorgt de voorgeschreven registraties. Bedient zo nodig zelf de vorkheftruck en/of platenzaag. Helpt veelvuldig klanten.</p> <p><i>Functie-eisen: VMBO-niveau met ruime ervaring.</i></p>
4 *	<p>Medewerker intern transport B Verzamelt orders en/of verplaatst lasten hout, bouw- en plaatmateriaal over werf en loodsen met een vorkheftruck/zijlader. Laadt en lost auto's. Verzorgt tijdige aan- en afvoer bij verschillende bewerkingsplaatsen. Voert kleine reparaties en onderhoudswerkzaamheden uit aan de vorkheftruck.</p> <p><i>Functie-eisen: VMBO-niveau met enige ervaring.</i></p>
3 *	<p>Medewerker intern transport C Verplaatst lasten hout, bouw- en plaatmateriaal over werf en loodsen met een vorkheftruck/zijlader. Zorgt voor een juiste bediening en energievoorziening van de vorkheftruck. Voert kleine reparaties en onderhoudswerkzaamheden uit aan de vorkheftruck.</p> <p><i>of</i> Meet, controleert, sorteert en registreert aangevoerd hout. Controleert dikte en aantallen. Sorteert het hout eventueel op breedte en/of lengte. Helpt met lossen en stapelen. Houdt een eenvoudige administratie bij.</p> <p><i>Functie-eisen: VMBO-niveau met enige ervaring.</i></p>

<p>2 *</p>	<p>Medewerker intern transport D Verricht eenvoudige magazijnwerkzaamheden, die direct verband houden met het transport en stapelen van plaatmateriaal. Maakt hierbij soms gebruik van de vorkheftruck en/of een eenvoudige platenzaag. <i>Functie-eisen: BAVO-niveau.</i></p>
<p>1 *</p>	<p>Medewerker intern transport E Verricht eenvoudige werfwerkzaamheden, die direct verband houden met de opslag en het transport van hout. <i>Functie-eisen: BAVO-niveau.</i></p>

Functiefamilie: LOGISTIEK

Werkproces : Expeditie
Functienaam : Chauffeur

FUNCTIE GROEP	FUNCTIEPROFIEL
4 *	Chauffeur A Levert in volgorde van belading bestellingen af bij afnemers met een truck met oplegger of ander groot materiaal. Ziet toe op een juiste belading, technisch en overeenkomstig de afleveringsbonnen. Zorgt voor het op de juiste wijze lossen bij de afnemer, helpt zo nodig zelf mee. Verricht de voorgeschreven administratieve handelingen. Vangt klachten klantgericht op en geeft ze door. Verricht zo nodig kleine noodreparaties. <i>Functie-eisen: VMBO-niveau met ruime ervaring.</i>
3 *	Chauffeur B Levert in volgorde van belading bestellingen af bij afnemers met een vrachtwagen of een bestelauto. Zorgt voor een juiste belading, technisch en overeenkomstig de afleveringsbonnen. Zorgt voor het lossen bij de afnemer. Verricht de voorgeschreven administratieve handelingen. Verricht zo nodig kleine noodreparaties. <i>Functie-eisen: VMBO-niveau met enige ervaring.</i>

BIJLAGE III
MODEL SPECIFICATIE BRUTO-NETTO LOONBEREKENING

Salaris per maand	€	
overwerktoeslag *) % over uur x salaris per uur =	€	
overwerktoeslag *) % over uur x salaris per uur=	€	
Ploegentoeslag % over salaris per maand =	€	+
	<hr/>	
	€	
Af: Premie bedrijfstak pensioenfonds:		
Basis	€	
Optrek 60-	€	-
	<hr/>	
Brutoloon voor sociale verzekeringen (svw-loon)	€	
Verwijderd zijn berekening WW-premie en Loon waarover ZVW-bijdrage wordt berekend.		
Werkgeversvergoeding ZVW	€	+
	<hr/>	
Loon voor loonbelasting/premie volksverzekeringen	€	
Loonbelasting/premie volksverzekeringen	€	
Af: Inhouding inkomensafhankelijke bijdrage ZVW	€	-
	<hr/>	
Netto loon		
Af: WGA-premie		
UITBETALEN	€	
	<hr/> <hr/>	

*Indien overwerk in geld wordt uitbetaald en niet in tijd.

BIJLAGE IV

HANDLEIDING BIJ HET BEOORDELINGSFORMULIER

TOELICHTING OP HET BEOORDELINGS-/FUNCTIONERINGSFORMULIER

BIJ BEOORDELINGSSITUATIES

Hieronder treft u een nadere uiteenzetting aan van de beoordelingspunten hoe u deze dient toe te passen / te interpreteren bij de diverse functies in de houthandel.

De aandachtsgebieden zijn uitsluitend bedoeld als *mogelijke* invalshoeken om bij het genoemde beoordelingspunt de argumentatie te ondersteunen. Aan de hand ervan kan bij de voorbereiding van de beoordeling en het gesprek zelf, wellicht nog meer inhoud worden gegeven.

Het eerste aandachtstreepje bij de verschillende beoordelingspunten omvat een invalshoek die doorgaans bij alle functies centraal in de beoordeling staat. De overige aandachtspunten echter, *kunnen* aan de orde komen maar dat hoeft beslist niet het geval te zijn. Tussen functies kunnen bepaalde aandachtsgebieden, voor wat betreft hun aanwezigheid, sterk verschillen. Op het eerste aandachtspunt wordt in ieder geval, bij alle functies, beoordeeld. Het laatste aandachtspunt behelst beoordelingspunten die door de beoordelaar na overleg met de werknemer zijn vastgesteld. Op de overige aandachtspunten (punt 2 en verder behalve het laatste punt) kan beoordeeld worden indien de beoordelaar vooraf aan de werknemer kenbaar heeft gemaakt op welk van deze punten de beoordelaar wil beoordelen. De werknemer kan hiertegen binnen één maand bezwaar aantekenen. Het bezwaar gehoord hebbende kan de beoordelaar hetzij daaraan gehoor geven hetzij bij zijn standpunt blijven. Komt de beoordelaar niet tegemoet aan de bezwaren van de werknemer dan kan dat in een (eventuele) bezwaarprocedure tegen de beoordeling een rol spelen. Vóór het begin van de beoordelingsperiode (meestal een kalenderjaar) moet aan de werknemer bekend zijn op welke punten er beoordeeld wordt.

Voorbeeld:

Bij commerciële functies wordt op een andere manier aangekeken tegen de verschillende aandachtsgebieden bij het beoordelingspunt Samenwerking/Contact dan bij productiefuncties.

Voor beide functies geldt: “In welke mate (-) de medewerker in staat is de interne en externe contacten die voor de functie nodig zijn te verzorgen”. Wel is het zo dat bijvoorbeeld in de functie van vertegenwoordiger normaliter meer aandacht wordt besteed aan “overtuigingskracht” tijdens de werkzaamheden. Hij/zij dient namelijk regelmatig bij klanten hun producten te “verkopen” en dat vergt specifiekere vaardigheden die onderwerp van gesprek kunnen zijn tussen de manager en de medewerker.

BIJ FUNCTIONERINGSGESPREKKEN

Bij het ontwerp van het formulier is gelet op het gegeven dat er ook functioneringsgesprekken mee kunnen worden gevoerd. Belangrijk hierbij is te vermelden dat in het gesprek tussen de leidinggevende en de medewerker niet zozeer gesproken wordt over hoe de verrichtte werkzaamheden worden gewaardeerd (want dan zou het een beoordelingsgesprek betreffen) als wel hoe *in de toekomst* het functioneren positief kan plaatsvinden. Het gesprek kan dan aan de hand van de genoemde aandachtsgebieden plaatsvinden waarbij, identiek aan het beoordelingsgesprek, afspraken die worden gemaakt zowel door de medewerker als de manager, dienen te worden vastgelegd. Tevens is er ruimte op het formulier gelaten (pagina 80) om de loopbaan van de medewerker te bespreken. Ook hiervoor geldt dat de gemaakte afspraken op het formulier kunnen worden genoteerd zodat er later geen onduidelijkheid meer kan zijn wát er besproken is en wat er *afgesproken* is.

Met werknemers van 45 jaar en ouder wordt bij het functioneringsgesprek meegenomen de inzetbaarheid van de werknemer. Elementen van het gesprek dienen te zijn:

1. Welke maatregelen kunnen er getroffen worden om het werk in fysieke zin te kunnen blijven doen? Denk dan aan eventuele hulpmiddelen om achteruitgang in bijvoorbeeld kracht of visuele aspecten bij de werknemer te compenseren.
2. Zijn er voldoende ontzienaatregelen afgesproken? Zoals het beperken van overwerk en ploegendiensten. Wil de werknemer gebruik maken van de 4-daagse werkweek voor 55-jarigen?
3. Loopbaangesprek, zijn er wensen in scholing of loopbaan? Dit gesprek bij voorkeur met loopbaanadviseurs laten plaatsvinden, in verband met professionele ondersteuning en kennis van eventuele vervolgtrajecten.
4. Het optimaal benutten van de kwaliteiten en bedrijfskennis van de oudere werknemer. Het kan bijvoorbeeld zeer nuttig zijn om oudere werknemers veel aan taakroulatie, mentorschappen en functieverbreding te laten doen. De specifieke kwaliteiten, ervaring en vakkennis maken dat het voor de onderneming zeer wenselijk kan zijn om oudere werknemers op deze manieren te benutten.

Werkgever en werknemer leggen gezamenlijk vast wat de uitkomst van het gesprek geweest is. Als de werkgever en werknemer tot de conclusie komen dat er activiteiten gewenst zijn om de inzetbaarheid van de werknemer te behouden wordt dit op papier vastgelegd en voorzien van concrete afspraken en doelstellingen. Zowel de werkgever als de werknemer leggen zich toe op het uitvoeren van de afspraken die zij hebben vastgelegd. Het gesprek kan geen negatieve arbeidsvoorwaardelijke consequenties hebben.

Het verdient aanbeveling om samen met de medewerker ruim van tevoren (bijv. één week) een agenda te maken. De medewerker is hierbij dus vrij om punten eraan toe te voegen. Door het op deze manier voor te bereiden kan de inhoud van het gesprek effectiever en efficiënter worden besproken.

Na afloop van het gesprek krijgt de medewerker een kopie van het ingevulde formulier.

BEROEPSTEGANG BEOORDELING

Wanneer een medewerker zich niet kan vinden in de beoordelingsprocedure en/of de handelwijze van de beoordelaar, kan hij daartegen bezwaar maken. Bij bedrijven met 35 of meer werknemers wordt er een bezwaarcommissie gevormd. Zowel de OR of personeelsvertegenwoordiging als de werkgever benoemt hierin een lid. De beide leden wijzen samen een derde lid aan. Daar waar geen OR of personeelsvertegenwoordiging is, benoemen de vakbonden een lid. De bezwaarcommissie brengt een zwaarwegend advies uit aan de werkgever.

Bij bedrijven met minder dan 35 werknemers wordt er bij de werkgever bezwaar gemaakt, die 2 maanden de tijd krijgt zijn beslissing te heroverwegen.

Tegen de beslissing van de bezwaarcommissie, resp. de werkgever kan beroep aantekend worden bij de Geschillencommissie.

In geval de werknemer bezwaar maakt tegen zijn beoordeling is de werkgever gehouden hem/haar een afschrift te geven van het beoordelingsdossier.

BEOORDELINGSFORMULIER

NAAM MEDEWERKER :
 (BEOORDEELDE)

 FUNCTIENAAM :

 NAAM DIREKTE CHEF :
 (BEOORDELAAR)

 BEOORDELINGSPERIODE : VAN TOT
 20 ..
 DATUM BEOORDELINGSGESPREK :

BEOORDELINGSPUNT	MOGELIJKE AANDACHTSPUNTEN	TOELICHTINGSAFSPRAKEN
	Kwalificaties*	
1. KWANTITEIT WERK	<ul style="list-style-type: none"> • Kan alle voorkomende taken van de functie naar behoren uitvoeren. • Heeft een goed werktempo. • Overige door de beoordelaar na overleg met de werknemer vastgestelde beoordelingspunten bij deze rubriek. 	
	Score 1 – 2 – 3 – 4	
2. KWALITEIT WERK	<ul style="list-style-type: none"> • Geleverd werk voldoet aan de gestelde (kwaliteits-)eisen. • Organiseert en structureert de werkzaamheden overzichtelijk en planmatig. • Stelt goede prioriteiten. • Behaalt de afgesproken resultaten binnen de gestelde (administratieve, commerciële en operationele) randvoorwaarden. • Overige door de beoordelaar na overleg met de werknemer vastgestelde beoordelingspunten bij deze rubriek. 	
	Score 1 – 2 – 3 – 4	
3. INZET	<ul style="list-style-type: none"> • Houdt eindresultaat bij functioneren centraal. 	

	<ul style="list-style-type: none"> • Tracht het eindresultaat continu te verbeteren. • Komt met nieuwe, bruikbare ideeën. • Toont initiatief om functie beter en efficiënter te maken. • Blijft doorzetten ook in moeilijke situaties. • Overige door de beoordelaar na overleg met de werknemer vastgestelde beoordelingspunten bij deze rubriek. 	
	<i>Score</i>	1 – 2 – 3 – 4
4. ZELFSTANDIGHEID	<ul style="list-style-type: none"> • Heeft weinig bijsturing in de dagelijkse werkzaamheden nodig. • Lost problemen op een zelfstandige wijze op. • Weet hoofd- van bijzaken te onderscheiden. • Stelt goede prioriteiten ten aanzien van te verrichten werkzaamheden. • Overige door de beoordelaar na overleg met de werknemer vastgestelde beoordelingspunten bij deze rubriek. 	
	<i>Score</i>	1 – 2 – 3 – 4
5. SAMENWERKING/ CONTACT	<ul style="list-style-type: none"> • In welke mate is de medewerker in staat de interne en externe contacten die voor de functie nodig zijn te verzorgen. • Drukt zich mondeling/schriftelijk helder en duidelijk uit. • Houdt rekening met (persoonlijke) gevoeligheden bij het uitwisselen van informatie. • Reageert op opbouwende wijze, ook indien het kritische opmerkingen betreft. • Draagt een standpunt op overtuigende wijze uit en onderbouwt dit op basis van argumenten. • Overige door de beoordelaar na overleg met de werknemer vastgestelde beoordelingspunten bij deze rubriek. 	
	<i>Score</i>	1 – 2 – 3 – 4

6. LEIDINGGEVEN	<ul style="list-style-type: none"> • Stelt concrete doelstellingen en controleert de voortgang. • Delegeert verantwoordelijkheden en maakt optimaal gebruik van ieders capaciteiten. • Maakt duidelijk afspraken met medewerkers en volgt deze op. • Motiveert door kwalitatief goede communicatie en overleg. • Creëert goede teamsfeer; inspireert medewerkers. • Draagt zorg voor de (lokale) werkomstandigheden. • Bewaakt en kwalitatief goed afdelingspersoneelsmanagement. • Slaagt erin een ieder te verenigen en te sturen naar dezelfde doelstelling. • Geeft goede en constructieve feedback. • Overige door de beoordelaar na overleg met de werknemer vastgestelde beoordelingspunten bij deze rubriek. 	
	Score	1 – 2 – 3 – 4
	Totaal beoordelingspunten 1 t/m 5/6 :	
* Kwaliteit	1 = onvoldoende 2 = matig 3= normaal / goed 4 = zeer goed	

OVERZICHT SCORE

zonder leidinggeven: onvoldoende : 5 – 7 punten
 matig : 8 – 12 punten
 voldoende/goed : 13 – 17 punten
 zeer goed : 18 – 20 punten

met leidinggeven : onvoldoende : 6 – 8 punten
 matig : 9 – 14 punten
 voldoende/goed : 15 – 20 punten
 zeer goed : 21 – 24 punten

Onvoldoende: De medewerker vertoont op de meest essentiële aspecten onaanvaardbare tekortkomingen.
 Verbetering van functioneren zal moeten optreden om handhaving in de functie mogelijk te maken.

- Matig: De medewerker vertoont op een aantal essentiële aspecten tekortkomingen, echter niet in die mate dat de functie-uitoefening in gevaar komt. Verbetering van functioneren heeft aandacht nodig.
- normaal/goed: De medewerker voldoet op bevredigende wijze aan de essentiële aspecten van de functie-eisen.
- Zeer goed: De medewerker voldoet dusdanig dat meer dan eens het functioneren en het resultaat daarvan boven de functie-eisen uitstijgt. Men is in positieve zin de functie ‘ontgroeid’ en/of er is niets meer te leren/verbeteren in het functioneren.

LEIDRAAD BIJ FUNCTIONERINGSGESPREK	
	Aan de orde kunnen komen o.a. onderwerpen als de wijze van leidinggeven, functioneren van werkoverleg, de werkverdeling, de werkbelasting en de organisatie van het werk.
<i>OPMERKINGEN EN ONTWIKKELINGSAFSPRAKEN</i>	
Waren er bijzondere omstandigheden die het functioneren hebben beïnvloed?
Wenselijkheid van training, opleiding, verandering takenpakket cq. functie.
Eventuele afspraken ten aanzien van vervolgstappen in de loopbaan cq. het vorige punt (training, opleiding, verandering takenpakket of functie).

Hoe ziet de beoordeelde zijn haar eigen functioneren?		
Datum:
	Medewerker:	Eerste beoordelaar:	Tweede beoordelaar:
Handtekening Voor gezien

BIJLAGE V

MODEL SOCIAAL JAARVERSLAG

Richtlijn bij artikel 10 van de CAO voor de Houthandel

A. Stand van zaken in de onderneming

Een beknopt en begrijpelijk overzicht van de stand van zaken in de onderneming. Een terugblik en een prognose. Vermeld kunnen worden: de (index)cijfers van de ontwikkeling van de omzet, van de rentabiliteit, van de loonsom. Eventueel wijzigingen in de organisatie van de onderneming.

B. Personeelsbestand

Cijfers van de personeelsbezetting, wijzigingen daarin. Promoties, vacatures, ziekteverzuim.

C. Beloning personeel

CAO-wijzigingen, veranderingen in de beloningssystematiek, prestatiebeloning.

D. Communicatie

Voor zover van toepassing: relaas van personeelsoverleg, OR- of kernraadsvergaderingen, contacten met vakbondsvertegenwoordigers.

E. Resterende gegevens

Pensioen- en spaarregelingen, sociaal fonds, woningregelingen, reis- en onkostenvoorzieningen.

Het sociaal jaarverslag wordt niet eerder gepubliceerd dan het verslag aan de aandeelhouders.

Overnemen van de gehele of gedeeltelijke inhoud van het sociaal jaarverslag in publiciteitsmedia kan alleen met toestemming van de directie van de onderneming.

BIJLAGE VI

VAKBONDSACTIVITEITEN IN DE ONDERNEMING

Richtlijnen behorende bij artikel 11 van de CAO voor de Houthandel

1. De vakbonden kunnen elk uit de kring van hun leden binnen elke onderneming een contactman aanwijzen. Aanwijzing kan alleen geschieden indien de vakbond vijf of meer leden in de betrokken onderneming heeft.
2. De contactman kan binnen de onderneming, maar buiten de werktijd contact hebben met de overige in de onderneming werkzame leden van zijn organisatie(s).
In overleg met de werkgever kan de contactman geschriften van de vakbonden verspreiden, mededelingen doen op daartoe aangewezen publicatieborden en gebruik maken van communicatiemiddelen die in het bedrijf aanwezig zijn (bijv. pc, fax, e-mail, telefoon).
3. De contactman kan, indien dit door omstandigheden niet op korte termijn buiten de werktijd mogelijk is, na overleg met de werkgever, binnen de werktijd contact hebben met bezoldigde functionarissen van zijn organisatie.
4. De contactman kan binnen de werktijd contact hebben met de leden van de Ondernemingsraad, wanneer het initiatief daartoe van deze leden uitgaat.
5. De contactmannen zullen in redelijke mate gebruik maken van de mogelijkheid vrijaf te krijgen met behoud van loon voor de in de leden 3 en 4 genoemde activiteiten. Zij zullen daarvoor gezamenlijk maximaal 50 werkuren per jaar per 100 werknemers tot hun beschikking krijgen. Bij de besteding van deze tijd dient rekening gehouden te worden met het bedrijfsbelang.
Voor kleinere ondernemingen geldt deze verhouding naar rato.
6. De werkgever zal - als regel buiten bedrijfstijd - nadat hem daarom is verzocht, zo mogelijk bedrijfsruimte beschikbaar stellen voor vergaderingen met de in lid 2 genoemde leden en/of de in lid 3 genoemde bezoldigde functionarissen van de vakorganisaties.
7. De werkgever draagt er zorg voor dat de contactman niet vanwege zijn werkzaamheden in het kader van de vakbondsactiviteiten in de onderneming wordt benadeeld in zijn positie in de onderneming, bijvoorbeeld ten aanzien van promotie of beloning.
8. De ondernemer kan de dienstbetrekking van een werknemer die de functie bekleedt van contactman zoals bedoeld in punt 1, dan wel korter dan twee jaar geleden deze functie bekleed heeft, niet doen beëindigen dan indien de beëindiging ook zou zijn geschied wanneer hij genoemde functie niet zou hebben bekleed.
9. De ondernemer kan de in de voorgaande leden van dit artikel genoemde faciliteiten ten behoeve van de vakbondactiviteiten in zijn onderneming intrekken, indien zich een geschil ontwikkelt tussen de werknemers organisatie(s) en zijn onderneming.

10. De vakbonden mogen hun medewerking aan het functioneren in de Ondernemingsraad niet afhankelijk maken van het verkrijgen van faciliteiten ten behoeve van vakbondsactiviteiten.

11. Het van kracht worden van wettelijke regelingen welke bepalingen bevatten op het gebied van vakbondsactiviteiten in de onderneming, zal met zich meebrengen dat tot dat moment gerealiseerde afspraken met betrekking tot vakbondsactiviteiten in de onderneming hun gelding verliezen.

NB.

Partijen bij de CAO bevelen de werkgever aan om vakbondsbestuurders na voorafgaande melding bij de directie, toegang tot het bedrijf te geven, echter buiten werktijd.

BIJLAGE VII

STAGEREGELING

Onder een stage wordt verstaan een werkvorm die leerlingen helpt zich vaardigheden eigen te maken, die men in de schoolsituatie niet kan leren.

Om deze werkvorm voldoende tot zijn recht te laten komen zijn concrete afspraken tussen werkgever en werknemer nodig. Hieronder worden onderwerpen opgesomd waar aandacht aan besteed zou moeten worden.

Stageovereenkomst

Partijen bevelen ten sterkste aan dat bij elke stage een stageovereenkomst wordt gesloten.

Deze is als voorbeeld hierachter opgenomen.

Stagevergoeding

Voor stagiaires die onder deze regeling vallen wordt een stagebeloning verstrekt van € 249,58 per maand. De reiskosten zullen volledig worden vergoed op basis van de kosten van het openbaar vervoer, 2e klas. Noodzakelijke pensionkosten zullen vergoed worden met een max. van €181,51 per maand.

Sociale verzekeringen

Volgens de bepalingen van de thans geldende sociale verzekeringswetten is de stagiair(e) verzekerd ingevolge de Algemene Ouderdomswet (AOW), de Algemene NabestaandenWet (ANW).

Bovendien is tijdens de duur van de stage de stagiair verzekerd ingevolge de Wet werk en inkomen naar arbeidsvermogen (WIA), de Algemene Wet Bijzondere Ziektekosten (AWBZ) en de Zorgverzekeringswet (ZVW).

Gezien de hoogte van de vergoeding zal niet voor alle verzekeringen premie ingehouden behoeven worden.

De stagiair(e) is niet verzekerd ingevolge de Werkloosheidswet (WW) en is hiervoor dus geen premie verschuldigd.

Ongevallenverzekering

Voor iedere stagiair(e) zal een zogenaamde stage ongevallen- en WA-verzekering afgesloten worden. De meeste onderwijsinstellingen hebben hiervoor een collectieve regeling.

Deze kan zowel voor binnen- als buitenland gelden. Mocht de onderwijsinstelling een dergelijk contract niet kennen, dan dient een individuele verzekering te worden afgesloten.

Vrijaf - Verlof

Met behoud van de stagebeloning heeft de stagiair(e) vrijaf over de dagen genoemd in de CAO voor de Houthandel m.u.v. de roostervrije tijd. Alsmede de zogenoemde terugkomdagen van school, alsmede de door de school georganiseerde excursies.

Alle andere dagen welke in de CAO voor de Houthandel als vrijaf zijn opgenomen wordt geen stagebeloning gegeven.

STAGE OVEREENKOMST VOOR DE HOUTHANDEL

De ondergetekenden,

a) gevestigd te

hierna te noemen de stagebiedende organisatie,

b) gevestigd te

vertegenwoordigd door, hierna te noemen de onderwijsinstelling en

c) wettelijk vertegenwoordigd door

hierna te noemen stagiair(e), komen overeen dat stagiair(e), die de opleiding volgt tot aan de onderwijsinstelling, een stage loopt bij de stagebiedende organisatie van tot gedurende dagen per week onder de volgende voorwaarden.

Artikel 1

De genoemde stage maakt deel uit van het leerjaar van het leerplan van de opleiding aan de onderwijsinstelling en heeft een karakter.

Artikel 2

De werkzaamheden van de stagiair(e) in de stagebiedende organisatie hebben een onderwijsfunctie.

Artikel 3

De werkzaamheden van de stagiair(e) in de stagebiedende organisatie zullen in overleg tussen partijen aan het begin van de stage doch uiterlijk 2 weken na aanvang vastgesteld worden. De omschrijving van de werkzaamheden zal deel uitmaken en deze overeenkomst. De stagiair(e) zal buiten de in deze omschrijving genoemde werkzaamheden geen andere arbeid verrichten.

Artikel 4

De stagiair(e) ontvangt tijdens de stageperiode van de stagebiedende organisatie een vergoeding voor de gemaakte onkosten conform de stageregeling voor de houthandel.

Artikel 5

De stagebiedende organisatie meldt de stagiair(e) aan bij de Belastingdienst.

Artikel 6

De onderwijsinstelling (of: de stagebiedende organisatie) verzekert de stagiair(e) voor het risico van ongevallen met lichamelijk letsel welke plaatsvinden tijdens de stage zowel gedurende de "werkuren" als gedurende de tijd die nodig is om van huis naar de stagebiedende organisatie of omgekeerd te gaan. Ook verzekert de onderwijsinstelling (of: de stagebiedende organisatie) de deelnemer tegen het financiële risico van diens aansprakelijkheid voor letsel of schade die de stagiair(e) toebrengt aan personen of goederen op het stageadres of daarbuiten, indien daar in het kader van de stage activiteiten worden verricht, dit alles met uitsluiting van opzet van de zijde van de stagiair(e). De stagebiedende organisatie verzekert zich tegen het financiële risico van wettelijke aansprakelijkheid voor schade door hem of door zijn ondergeschikten toegebracht aan de stagiair(e). Aanbevolen wordt de stagiair(e) een intredekeuring te laten ondergaan. Hiertoe kan contact worden opgenomen met de regionale Arbodienst.

Artikel 7

De stagiair(e) is verplicht de binnen de stagebiedende organisatie, in het belang van de orde, veiligheid, gezondheid en vertrouwelijkheid, gegeven regels, voorschriften en aanwijzingen in acht te nemen.

Deze zijn aan de stagiair(e) bij het sluiten van deze overeenkomst bekend gemaakt.

Artikel 8

Voor de stagiair(e) gelden de in de stagebiedende organisatie gebruikelijke regels voor vakantiedagen, werktijden en ziekmeldingen. Deze zijn de stagiair(e) eveneens bij het sluiten van deze overeenkomst bekend gemaakt.

De stagiair(e) stelt bovendien de stagedocent in kennis van ziekte en van terugkomst na ziekte.

Artikel 9

De stagebiedende organisatie wijst (1) aan als praktijkbegeleider, belast met de begeleiding van de stagiair(e) op de werkplek.

Deze heeft daarvoor uur per week ter beschikking. De stagiair(e) volgt op de stageplaats de aanwijzingen van de praktijkbegeleider op.

De stagiair(e) en de praktijkbegeleider bespreken aan het einde van elke week, gedurende de eerste vier weken, en daarna minstens één keer per maand de voortgang van de stagewerkzaamheden en zoveel vaker als wenselijk is.

Artikel 10

De stagiair(e) krijgt uur per week de gelegenheid om te voldoen aan rapportageverplichtingen van de onderwijsinstelling en dagen per 4 weken voor bezoeken aan de onderwijsinstelling, een en ander binnen de werktijden en buiten de vakantiedagen.

Artikel 11

De stagebiedende organisatie zal, buiten de stagewerkzaamheden om, de stagiair(e) zoveel als mogelijk is betrekken bij en informeren over de dagelijkse gang van zaken binnen de afdelingen en binnen de organisatie als geheel.

Artikel 12

De onderwijsinstelling wijst (2) aan als stagedocent, belast met het begeleiden van de stagiair(e).

Deze heeft daarvoor uur per week ter beschikking.

De stagedocent zal de stagiair(e) minimaal één keer per maand gedurende de stage bezoeken, behoudens uitzonderingssituaties en buiten het beoordelingsgesprek om.

Artikel 13

De onderwijsinstelling heeft de stagiair(e) van tevoren voorbereid op het doel van de stage, op de positie van een stagiair(e) in een organisatie en op de afspraken zoals in deze overeenkomst opgenomen.

Artikel 14

De overeenkomst eindigt

- a. aan het eind van de afgesproken periode;
- b. indien de leerling de onderwijsinstelling verlaat;
- c. bij overlijden van de stagiair(e), of door faillissement of ontbinding of verlies van rechtspersoonlijkheid van de stagebiedende organisatie;
- d. indien beide partijen dat wensen.

Aldus overeengekomen en in drievoud opgemaakt, te op
20..

- a. namens de stagebiedende organisatie:
- b. namens de onderwijsinstelling:
- c. de stagiair(e):
- d. zijn/haar wettelijke vertegenwoordiger:.....

BIJLAGE VIII

COLLECTIEVE ARBEIDSOVEREENKOMST INZAKE DE STICHTING FONDS VOOR ONDERZOEK, OPLEIDING EN ARBEIDSVERHOUDINGEN IN DE HOUTHANDEL

(groothandel, machinale bewerking, verduurzaming)
2012/2013

Tussen:

a. De Koninklijke Vereniging Van Nederlandse Houtondernemingen, gevestigd te Almere,
verder te noemen de werkgeversvereniging;

en

b. 1. FNV Meubel & Bouw, gevestigd te Woerden,
2. CNV Vakmensen, gevestigd te Utrecht,
verder te noemen de vakbonden;

is de navolgende overeenkomst gesloten inzake de Stichting Fonds voor Onderzoek, Opleiding en Arbeidsverhoudingen in de Houthandel:

Artikel 1 Werkingsfeer

Deze overeenkomst geldt voor het houtbedrijf, waaronder wordt verstaan: alle in Nederland gevestigde ondernemingen, die uitsluitend of in hoofdzaak voor eigen rekening en risico en gericht op niet-particulieren als afnemers de groothandel uitoefenen in (Nederlands en/of buitenlands, onbewerkt, dan wel bewerkt zonder dat daardoor een eindproduct is ontstaan) hout- en plaatmateriaal en aanverwante artikelen en/of die uitsluitend of in hoofdzaak de navolgende werkzaamheden verrichten;

- (loon)zagen, (-)schaven, (-)drogen en/of (-)verduurzamen van hout;
- ten behoeve van de handel, hout oogsten in bossen en andere houtopstanden;
- de vervaardiging van producten uit houtafval, niet zijnde eindproducten, alsmede de handel in deze producten.

Artikel 2 Duur der overeenkomst

Deze overeenkomst treedt in werking op 1 januari 2012 en geldt tot en met 31 december 2013.

Artikel 3 Definities

Deze overeenkomst verstaat onder:

werkgever: iedere werkgever in het houtbedrijf, als is omschreven in artikel 1.

werknemer: iedere werknemer, zowel vrouwelijke als mannelijke, in het bedrijf als is omschreven in artikel 1.

Stichting: De Stichting Fonds voor Onderzoek, Opleiding en Arbeidsverhoudingen in de Houthandel, de door partijen bij de CAO Houthandel opgerichte stichting, waarvan de statuten aan deze CAO zijn toegevoegd en welke daar onderdeel van uitmaken, als Bijlage I.

Artikel 4 Premieheffing

De werkgever betaalt in 2012 0,7% aan de Stichting van het totale loon op jaarbasis. Het voor 2013 vastgestelde percentage geldt slechts indien CAO-partijen niet voor 1 januari 2013 een ander percentage zijn overeengekomen.

Onder loon wordt verstaan het per 1 januari van ieder jaar voor de werknemer geldende vaste salaris in geld, daaronder begrepen vakantietoeslag, vaste eindejaarsuitkeringen, vaste gratificaties, plus die onderdelen van het inkomen die volgens de normale werktijd tot het vaste loon behoren tot een maximum gelijk aan het maximale premieloon voor de sociale verzekeringen. Niet tot loon wordt gerekend de werkgeversbijdrage in de kosten van de particuliere ziektekostenverzekering.

Artikel 5 Invordering en inning

Het bestuur van de Stichting stelt nadere regels vast betreffende de invordering en het tijdstip van inning in een incassoreglement dat aan deze CAO is toegevoegd en dat daarvan onderdeel uitmaakt, als Bijlage II.

Artikel 6

1. De ter beschikking gekomen gelden worden gebruikt voor:
 - a. de financiering, dan wel de subsidiëring van activiteiten gericht op:
 1. het (mogelijk maken van het) verbeteren en op peil houden van vakkennis in het Houtbedrijf;
 2. het bevorderen van de goede arbeidsverhoudingen in het Houtbedrijf;
 3. het verbeteren of doen verbeteren van arbeidsomstandigheden, veiligheid en gezondheid in het Houtbedrijf;
 4. het begeleiden van ziekteverzuim in het Houtbedrijf;
 5. het mogelijk maken van kinderopvang ten behoeve van het Houtbedrijf;
 6. het ondersteunen en verbeteren van het imago van het Houtbedrijf, voor zover dit gerelateerd is aan de goede arbeidsverhoudingen in het Houtbedrijf en de werving en plaatsing van werkzoekenden in het Houtbedrijf;

7. voorlichting met betrekking tot de in het Houtbedrijf tot stand gekomen collectieve arbeidsovereenkomsten ten behoeve van alle werkgevers en werknemers;
 8. het ontwikkelen en/of implementeren van beleid specifiek ten behoeve van het uitvoeren van projecten die gericht zijn op de bevordering van arbeidsomstandigheden, arbeidsmarkt, arbeids- en rusttijden, beloning, arbeid en zorg;
 9. werkzaamheden van de werkgevers- en werknemersorganisaties voortvloeiend uit het geven van voorlichting over arbeidsvoorwaarden en de hiermee verbandhoudende deskundigheidsbevordering, alsmede het in standhouden van helpdesks t.b.v. deze voorlichting;
 10. het bevorderen van het goed functioneren van medezeggenschapsorganen als bedoeld in het tweede lid, onder n;
- b. het verstrekken van geldelijke aanvullingen op uitkeringen ingevolge de Werkloosheidswet;
 - c. het (mede) financieren van een ten behoeve van werknemers afgesloten of af te sluiten ongevallenverzekering met betrekking tot risico's voortkomend uit het werken in het Houtbedrijf;
 - d. het financieren van activiteiten gericht op geschillenbeslechting tussen werkgevers en werknemers met betrekking tot onderwerpen als omschreven in het tweede lid, onder n.
2. Tot de activiteiten die in het eerste lid, onder a, zijn bedoeld behoren:
 - a. de vakopleiding, -vorming, waaronder ICT-opleiding en andere vormen van kennisoverdracht ten behoeve van werknemers in het Houtbedrijf en de opleiding ten behoeve van werkgevers voor zover deze gerelateerd is aan een arbeidsverhouding in het Houtbedrijf;
 - b. de bestrijding van verletkosten van in vakopleiding zijnde werknemers door het verstrekken van vergoedingen aan werkgevers bij wie bedoelde werknemers in dienst zijn;
 - c. het verrichten van onderzoek naar de toekomstige behoefte aan werknemers met bepaalde scholing in de onderscheiden categorieën in het Houtbedrijf en het aan de hand daarvan bepalen van de gewenste aard en omvang van de (vak-)opleidingen;
 - d. het onderzoek van de invloed van de technische ontwikkeling op de (vak-)opleidingen en de verwerking van de gevonden gegevens in bestaande dan wel nieuwe (vak-)opleidingen;
 - e. het onderzoek van nieuwe methoden van leidinggeven ter bevordering van de goede arbeidsverhoudingen in het Houtbedrijf en het verwerken van de resultaten daarvan in bestaande dan wel nieuwe opleidingen, bestemd voor werkgevers en werknemers;
 - f. het uitdragen van de resultaten van het onderzoek, bedoeld onder c, d en e door publicaties, vergaderingen en bijeenkomsten met betrekking tot die onderzoeken;
 - g. het bevorderen van schriftelijke en mondelinge voorlichting, ten doel hebbende dat nieuwe leerlingen ten behoeve van het Houtbedrijf kunnen worden aangetrokken en dat zo veel mogelijk werkgevers en werknemers deelnemen aan de voor hen geschikte opleidingen, bijscholingen, cursussen en bijeenkomsten, gericht op vakkennis en op de onder e bedoelde opleidingen, alsmede andere middelen die een zo groot mogelijke deelneming aan dergelijke opleidingen, bijscholingen, cursussen en bijeenkomsten kunnen bevorderen;

- h. bijdragen aan de verwerking van de resultaten van onderzoek en ontwikkeling in bestaande en nieuwe vakopleidingen ten behoeve van het Houtbedrijf, gericht op een technisch, economisch en esthetisch verantwoord verwerken en toepassen van hout;
- i. het zonedig in combinatie met de onder a bedoelde activiteiten:
 1. werven en plaatsen van werkzoekenden in het Houtbedrijf;
 2. werven en plaatsen van kortdurend werkzoekenden uit het Houtbedrijf;
 3. plaatsen van arbeidsgehandicapten en langdurig werkzoekende etnische minderheidsgroepen in het Houtbedrijf;
- j. het ondersteunen en het verbeteren van het imago van het Houtbedrijf ten einde:
 1. de goede arbeidsverhoudingen in het Houtbedrijf te bevorderen;
 2. de activiteiten genoemd onder i te bevorderen en te ondersteunen;
 3. de werkgelegenheid in het Houtbedrijf te bevorderen;
 4. de animo onder werkzoekenden tot het werken in het Houtbedrijf te vergroten; door het voeren van publiciteitscampagnes, gericht op het imago van het Houtbedrijf in relatie tot arbeid in het Houtbedrijf;
- k. het verrichten van onderzoek naar de werkgelegenheidssituatie in het Houtbedrijf en publicatie van die onderzoeksresultaten;
- l. het verzorgen van een op het Houtbedrijf toegesneden vakopleidings- en werkgelegenheidsinfrastructuur;
- m. het initiëren, ontwikkelen en uitvoeren van projecten op terreinen van werkgelegenheid en scholing in het Houtbedrijf in relatie tot arbeid in het Houtbedrijf;
- n. de werkzaamheden die in het belang van goede arbeidsverhoudingen in het Houtbedrijf worden gedaan door verenigingen van werknemers en werkgevers, partijen bij de CAO en die voortvloeien uit:
 1. het deelnemen aan vakopleidingsorganen;
 2. de aan de werkgevers en werknemers te verlenen diensten, gericht op het tot standkomen van medezeggenschapsorganen en het bevorderen van het goed functioneren van medezeggenschapsorganen binnen de onderneming van de werkgever;
 3. de bemiddeling en advisering bij geschillen tussen medezeggenschapsorgaan en werkgever.
 4. geschillenbeslechting tussen werkgever en werknemer, betreffende de toepassing en interpretatie van de collectieve arbeidsovereenkomsten in het Houtbedrijf, de (potentiële) arbeidsverhouding tussen werkgever en werknemer, uitgezonderd geschillen die rechtstreeks betrekking hebben op ontslagaangelegenheden of loonvorderingen van een werknemer van in totaal meer dan 4 x het wettelijk minimum loon per maand .
- o. de werkzaamheden (ten behoeve) van:
 1. de Stichting;
 2. de Adviescommissie voor Dispensatieaangelegenheden in de Houthandel. Deze commissie is een door sociale partners in het Houtbedrijf ingestelde paritaire commissie, met een onafhankelijke voorzitter, die tot taak heeft het afgeven van dispensaties van de collectieve arbeidsovereenkomst die voor het Houtbedrijf geldt;
 3. het Paritair Beraad Houthandel. Dit Beraad houdt zich bezig met alle ontwikkelingen op kortere en langere termijn en alle van werkgevers- en werknemerskant naar voren gebrachte zaken die invloed (kunnen) gaan uitoefenen op de werkgelegenheid in het

Houtbedrijf, zowel in kwalitatieve als in kwantitatieve zin en aldus in relatie staan tot de arbeid in het Houtbedrijf.

- p. de vervaardiging, uitgifte en verspreiding van de teksten met betrekking tot de collectieve arbeidsvoorwaarden van die collectieve arbeidsovereenkomsten ten behoeve van alle werkgevers en werknemers.
3. Het bestuur van de Stichting is gehouden om desgevraagd bijdrageplichtigen te informeren over de besteding van de ter beschikking gekomen gelden.

Aldus overeengekomen te Almere,

de Koninklijke Vereniging Van Nederlandse Houtondernemingen

voorzitter:
C. Boogaerdt

directeur:
Drs. P.A. van den Heuvel

FNV Meubel en Bouw:
voorzitter:
Mr. J. Kerstens

algemeen secretaris:
R. Baars

De CNV Vakmensen,
voorzitter:
A.A. van Wijngaarden

CAO-onderhandelaar:
L.P. Raadgever

BIJLAGE IX

ALGEMENE VOORWAARDEN COLLECTIEVE ONGEVALLLENVERZEKERING (Bijlage bij art. 12)

DEFINITIES

Artikel 1.

In deze voorwaarden wordt uitsluitend verstaan onder:

1.1. Assuradeuren

W.A. Hienfeld B.V. en/of anderen door wie de verzekering mede is ondertekend;

1.2. Atoomkernreactie

Iedere kernreactie waarbij energie vrijkomt zoals kernfusie, kernsplijting, kunstmatige en natuurlijke radioactiviteit, radioactieve straling;

1.3. Begunstigde

De (rechts)persoon die blijkens de (het) polis (aansluiting) gerechtigd is de uit hoofde van deze verzekering te verstrekken uitkering te ontvangen. Indien sprake is van een uitkering aan de echtgeno(o)t(e), de kinderen of de erfgenamen wordt hieronder verstaan, respectievelijk:

- de echtgeno(o)t(e) ten tijde van het ongeval;
- kinderen met een familierechtelijke betrekking met verzekerde, alsmede afstammelingen met een familierechtelijke betrekking met verzekerde van vooroverleden kinderen bij plaatsvervulling; de onderlinge verdeling geschiedt volgens de wettelijke bepalingen;
- degene die krachtens erfstelling of de wet deelgerechtigd zijn in de nalatenschap, daaronder begrepen hun erfgenamen en rechtverkrijgenden onder algemene titel; de onderlinge verdeling geschiedt volgens de wettelijke bepalingen;

1.4. Bezoeker

De natuurlijke persoon, die zich rechtmatig, anders dan tegen betaling, bevindt op een terrein of in een gebouw dat bij de verzekeringnemer in gebruik is, en die als bezoeker is geregistreerd;

1.5. Blijvende invaliditeit

Blijvend geheel of gedeeltelijk (functie-)verlies van enig lichaamsdeel of orgaan;

1.6. Molest

Gewapend conflict, burgeroorlog, opstand, binnenlandse onlusten, oproer en mouterij. Deze zes vormen van molest, evenals de definities daarvan, vormen een onderdeel van de tekst, welke door het Verbond van Verzekeraars op 2 november 1981 is gedeponereerd ter griffie van de Rechtbank te Den Haag;

1.7. Ongeval

Een plotselinge, ongewilde, van buiten komende, onmiddellijke gewelddadige inwerking op het lichaam van de verzekerde, welke rechtstreeks en uitsluitend de oorzaak is van objectief geneeskundig vast te stellen lichamelijk letsel, dat rechtstreeks de dood of de blijvende invaliditeit tot gevolg heeft;

1.8. Premie

Het bedrag dat de verzekeringnemer verschuldigd wordt om recht op een uitkering te krijgen, waarbij een onderscheid wordt gemaakt in:

- aanvangspremie: geldt voor de polis en/of in verband met een tussentijdse wijziging van de verzekering;
- vervolgpremie: ontstaat bij stilzwijgende verlenging;

1.9. Verzekerde

De persoon bij wiens overlijden ten gevolge van een gedekt ongeval, of bij wiens blijvende invaliditeit ten gevolge van een gedekt ongeval, enige uitkering wordt verstrekt;

1.10. Verzekeringnemer

De contractspartij van assuradeuren.

OMSCHRIJVING VAN DE DEKKING

Artikel 2.

2.1. Verzekeringsgebied

De verzekering is van kracht over de gehele wereld;

2.2. Omvang van de dekking

- a. een uitkering van het verzekerde bedrag in geval van overlijden ten gevolge van een gedekt ongeval;
- b. een uitkering van ten hoogste het verzekerde bedrag in geval van algehele invaliditeit ten gevolge van een gedekt ongeval. De hoogte van de uitkering is afhankelijk van de graad van invaliditeit.

2.3. Dekking voor bezoekers

Bezoekers zijn meeverzekerd ter zake van ongevallen, hen overkomen in een gebouw of op een terrein van verzekeringnemer (bij deze in gebruik als en dienende tot vaste inrichting van diens bedrijfsactiviteiten) voor de navolgende verzekerde sommen per persoon:

€ 5.000,00 bij overlijden;

€25.000,00 bij algehele invaliditeit.

Onder bezoekers worden niet verstaan de personeelsleden van aannemingsbedrijven, installateurs, machinefabrieken, schoonmaakbedrijven, nutsbedrijven, e.d., die arbeid komen verrichten in het bedrijf van de verzekeringnemer, en evenmin de in het bedrijf van verzekeringnemer werkzame uitzendkrachten, stagiaires en tegen betaling werkzame andere personen.

Deze bezoekersdekking is alleen van kracht indien de verzekeringnemer alle werknemers onder deze verzekering heeft verzekerd. Deze dekking geldt niet voor bedrijven waarvan de bedrijvigheid mede is gericht op het ontvangen van bezoekers, zoals recreatieparken, hotels of horecabedrijven, dierentuinen, bankinstellingen, bioscopen, musea, winkels, warenhuizen, openbare gebouwen, stations, (lucht)havens, etc. Het vermeldde in artikel 2.4. (dubbele uitkering) is niet van toepassing op bezoekers.

De aanspraken uit hoofde van deze bezoekersdekking zullen nooit meer bedragen dan € 500.000,00 per gebeurtenis of reeks van met elkaar verband houdende gebeurtenissen als gevolg waarvan ongevallen ontstaan.

Uitkeringen ingevolge deze bezoekersdekking zullen uitsluitend geschieden aan de verzekeringnemer.

Toepassing van artikel 2.3. heeft geen plaats ten aanzien van een bezoeker voor wie reeds uit anderen hoofde aanspraak op dekking onder deze polis en/of daarmee verbonden polis(sen) bestaat;

2.4. Dubbele uitkering

Indien de verzekerde als gevolg van een ongeval overlijdt of blijvend voor 100% invalide wordt, zullen assuradeuren het verzekerde bedrag bij overlijden respectievelijk het verzekerde bedrag bij blijvende invaliditeit verdubbelen en uitkeren indien het ongeval het gevolg is van:

- brand in een woning;
- enig ongeluk overkomen aan een openbaar vervoermiddel (uitgezonderd (lucht)vaartuigen), waarin verzekerde als passagier had plaatsgenomen;

Indien er sprake is van een omstandigheid als vermeld in dit artikel, zullen assuradeuren nimmer meer uitkeren dan €500.000,00. Mocht echter een eventuele uitkering krachtens deze verzekering, zonder gebruikmaking van het vermeldde in dit artikel, hoger zijn dan € 500.000,00 zullen assuradeuren dat hogere bedrag uitkeren, echter met inachtneming van de (eventuele) overige in deze verzekeringsovereenkomst van kracht zijnde maximeringen;

2.5. Extra dekking plastische chirurgie

Indien in verband met misvorming, mismaking of ontsiering als gevolg van een gedekt ongeval een behandeling door een plastisch chirurg naar diens oordeel een redelijke kans

op verbetering of herstel daarvan biedt, vergoeden assuradeuren de met de operatie of poliklinische behandeling verband houdende kosten, voorgeschreven medicamenten, verbanden en andere geneesmiddelen, alsmede de kosten van verpleging in het ziekenhuis, mits deze behandeling binnen twee jaar na de datum van het

ongeval plaatsvindt, tot maximaal 10% van het bij blijvende invaliditeit verzekerde bedrag, met een maximum van €5.000,00 per ongeval.

Als voorwaarde voor de vergoeding van kosten uit hoofde van dit artikel geldt dat de verzekerde rechten kan ontlenen aan een in Nederland gesloten primaire ziektekostenverzekering of soortgelijke voorziening. De onderhavige verzekering biedt uitsluitend een zogenaamde excedent of aanvullende dekking op een primaire ziektekostenverzekering of soortgelijke voorziening voor zover de geneeskundige kosten volgens de condities van de ziektekostenverzekering of soortgelijke voorziening niet zijn gedekt, dan wel niet onder deze primaire ziektekostenverzekering of soortgelijke voorziening worden vergoed ten gevolge van een eigen risico of een vergoedingsmaximum. Assuradeuren vergoeden niet het verplichte eigen risico van de basisvoorziening. Onverminderd het voorgaande bestaat geen recht op vergoeding van de hiervoor bedoelde kosten indien deze geheel of gedeeltelijk door een andere verzekering, al dan niet van oudere datum, zijn gedekt of gedekt zouden zijn indien onderhavige verzekering niet had bestaan, dan wel indien een aansprakelijke derde tot vergoeding van die kosten verplicht is gesteld;

2.6. Overlijden buiten Nederland

(Uitsluitend van toepassing voor verzekerde(n) die werkzaam en woon- achtig is/zijn in Nederland).

Indien de verzekerde als rechtstreeks en uitsluitend gevolg van een bij een ongeval opgelopen lichamelijk letsel overlijdt tijdens zijn verblijf buiten Nederland, vergoeden assuradeuren boven het voor overlijden verzekerde bedrag eventueel een bijdrage in de gemaakte kosten van repatriëring van het stoffelijk overschot van ten hoogste €10.000,00. Deze bijdrage geldt enkel en alleen als excedent boven het elders verzekerde bedrag en wordt dan ook uitsluitend verleend ingeval de gemaakte kosten van vervoer niet of slechts gedeeltelijk onder enige andere verzekering en/of voorziening, al dan niet van oudere datum, gedekt zijn of daaronder niet slechts gedeeltelijk gedekt zouden zijn indien de onderhavige verzekering niet had bestaan;

2.7. Extra uitkering achterblijvende minderjarige kinderen

Indien bij een gedekt ongeval een verzekerde en zijn/haar echt- geno(o)t(e) of partner gelijktijdig of binnen zes maanden na elkaar komen te overlijden ten gevolge van hetzelfde ongeval zal, uitsluitend indien er sprake is van achterblijvende minderjarige kinderen, ten behoeve van hen een aanvullend bedrag van €5.000,00 per kind worden uitgekeerd aan de officiële, bij notariële akte, aangewezen voogd(en). De totale uitkering zal echter nooit meer bedragen dan 10% van het voor overlijden verzekerde kapitaal met een minimum van €5.000,00.

UITBREIDINGEN VAN HET ONGEVALSBEGRIIP

Artikel 3.

Onder ongeval wordt - met inachtneming van de in artikel 1. gegeven definitie - mede aangemerkt:

3.1. Complicaties

Complicaties of verergering van het ongevalsletsel als rechtstreeks en uitsluitend gevolg van de door het ongeval noodzakelijk geworden geneeskundige behandeling;

3.2. Ziektekiemen na ongeval

Wondinfectie of bloedvergiftiging door het binnendringen van ziektekiemen, mits rechtstreeks verband houdend met een eerder aan de verzekerde overkomen gedekt ongeval;

3.3. Onjuiste medische behandeling

Een onjuiste medische behandeling, mits rechtstreeks verband houdend met een eerder aan de verzekerde overkomen, gedekt ongeval;

3.4. Binnenkrijgen van stoffen

Het acuut en ongewild binnenkrijgen van voor de gezondheid schadelijke vaste en/of vloeibare stoffen, dan wel gassen of dampen (niet zijnde virussen of bacteriële ziektekiemen), hetwelk rechtstreeks leidt tot geneeskundig vast te stellen lichamelijk letsel dat de dood of blijvende invaliditeit tot gevolg heeft, met uitzondering evenwel van het binnenkrijgen

van geneesmiddelen, verdovende middelen, slaap- of genotmiddelen die niet door een medicus zijn voorgeschreven;

3.5. Besmetting na onvrijwillige val

Besmetting door ziektekiemen of een allergische reactie, echter uitsluitend indien deze besmetting of reactie het rechtstreeks gevolg is van een onvrijwillige val in het water of in enige andere stof, dan wel het gevolg is van het zich daarin begeven bij een poging tot redding van mens, dier of zaken;

3.6. Besmettingen

Besmetting door koepokken, miltvuur, mond- en klauwzeer, sarcoptes- schurft, trichophytie en de ziekte van Bang;

3.7. Verstikking e.d.

Verstikking, verdrinking, bevriezing, zonnesteek, hitteberoerte, warmtebevanging, alsmede het plotseling en ongewild ontstaan van verstuiking, ontwrichting, spier-/peesverrekking en/of -scheuring;

3.8. Uitputting e.d.

Uitputting, verhongering, verdorsting, zonnebrand en ander lichamelijk letsel, mits deze rechtstreeks gevolg zijn van ontbering of enige rampspoed;

3.9. Ongeval door ziekte

Ongevallen ontstaan als gevolg van een ziekte, kwaal of gebrek van de verzekerde;

3.10. Ongeval door redding en zelfverdediging

Ongevallen:

- ontstaan tijdens rechtmatige zelfverdediging, redding (of poging daar- toe) van personen, dieren of zaken;
- ontstaan tijdens rampendienstactiviteiten of activiteiten als lid van de vrijwillige (bedrijfs)brandweer, BHV-ploeg of reservepolitie;

3.11. Ongeval in luchtvaartuig

Ongevallen de verzekerde als passagier overkomen in:

- een luchtvaartuig (waaronder begrepen een militair vliegtuig, mits behorende tot de Nederlandse krijgsmacht en voor passagiersvervoer ingericht), waarvan de piloot in het bezit is van een voor het desbetreffende luchtvaartuig vereiste brevet, alsmede ongevallen de verzekerde als amateurzweefvlieger overkomen, mits hij in het bezit is van een geldig brevet;
- een luchtvaartuig tijdens reddingsvluchten, ook indien deze niet is ingericht als passagiersvliegtuig, en niet tot de Nederlandse krijgsmacht behoort;

3.12. Kaping of gijzeling

Ongevallen de verzekerde overkomen tijdens een gijzeling of kaping van enig openbaar middel van vervoer waarin verzekerde zich als passagier bevindt, alsmede tijdens daaruit voortvloeiende gewelddaden in de directe omgeving daarvan, respectievelijk tijdens (een poging tot) het ontkomen aan gijzeling of kaping, met dien verstande dat de dekking van dit risico maximaal 365 dagen na het tijdstip waarop de gijzeling of kaping plaatsvond van kracht blijft en de kaping of gijzeling geen verband houdt met molest;

3.13. Whiplash

Cervicaal (of lumbaal) acceleratie-/deceleratieletsel van de wervelkolom (post whiplash syndroom) met eventuele neuropsychologische en/of vestibulaire afwijkingen;

3.14. Postcommotioneel syndroom

Een geheel van klachten die zich na een commotio cerebri voordoen in minder of meer uitgesproken vorm.

UITSLUITINGEN

Artikel 4.

Geen recht op uitkering bestaat ter zake van:

4.1. Opzet

Ongevallen ontstaan door opzet of roekeloosheid van, met goedvinden van of door uitlokking door de verzekeringnemer, de verzekerde, de begunstigde(n) of bij de verzekering belanghebbende(n);

4.2. Zelfmoord

Ongevallen ontstaan door (poging tot) zelfmoord, zelfverminking of door bewuste roekeloosheid;

4.3. Misdrijf

Ongevallen in verband met, dan wel tijdens, het door de verzekerde plegen van of deelnemen aan een misdrijf of een poging daartoe, met inbegrip van deelname aan vechtpartijen behoudens het bepaalde in artikel 3.10.;

4.4. Gebruik van alcohol of soortgelijke middelen

Ongevallen veroorzaakt door het onder invloed zijn van:

- alcohol, waarbij het bloed-alcoholgehalte ten tijde van het ongeval 0,8 promille of hoger was of indien het adem-alcoholgehalte 350 microgram of hoger was;
- bedwelmende, opwekkende of soortgelijke middelen, waaronder soft- en harddrugs;

4.5. Bemanning luchtvaartuig

Ongevallen ontstaan tijdens het vliegen in/met een luchtvaartuig, terwijl verzekerde deel uitmaakte van de bemanning en/of in dat luchtvaartuig tijdens de betreffende vlucht wel dan niet betaalde werkzaamheden verrichtte, behoudens het vermelde in artikel 3.11.;

4.6. Molest

Ongevallen, ontstaan in een situatie van molest, tenzij het ongeval plaatsvond binnen veertien dagen na het uitbreken van het molest in een land, niet zijnde Nederland of het land waarin verzekerde woonachtig is, en verzekerde daardoor werd verrast;

4.7. Atoomkernreacties

Ongevallen, veroorzaakt door een atoomkernreactie, tenzij deze is opgewekt met het oog op een medische behandeling van een gedekt ongeval.

MELDING ONGEVAL

Artikel 5.

5.1. Melding bij overlijden

In geval van overlijden van een verzekerde is/zijn de verzekeringnemer, de begunstigde en/of de bij de verzekering belanghebbende verplicht ervoor zorg te dragen dat assuradeuren zo spoedig mogelijk, doch ten minste 36 uur voor de begrafenis of crematie schriftelijk (per email of fax) of telefonisch daarvan in kennis zijn gesteld en tevens naar beste vermogen opgave te doen van alle bijzonderheden ter zake van dit overlijden en het ongeval, de verzekerde overkomen;

5.2. Medisch onderzoek en sectie

De verzekeringnemer en/of begunstigde en/of belanghebbende is/zijn verplicht aan de door assuradeuren aangewezen geneeskundige en/of door assuradeuren gemachtigde persoon/personen alle medewerking te verlenen met betrekking tot een eventueel noodzakelijk medisch onderzoek (een eventue(e)l(e) sectie, laboratoriumonderzoek en exhumatie daaronder begrepen) naar het ontstaan van het ongeval en/of

antwoord te geven op aan hen gestelde vragen. Verzekeringnemer en/of begunstigde en/of belanghebbende is/zijn verplicht naar beste vermogen te bevorderen dat de begrafenis of crematie van de verzekerde niet eerder plaats vindt dan na toestemming daartoe van assuradeuren;

5.3. Vermissing, verdwijning

In geval van vermissing of verdwijning van een verzekerde, is/zijn de verzekeringnemer en/of begunstigde en/of belanghebbende verplicht assuradeuren daarvan zo spoedig als redelijkerwijs mogelijk is in kennis te stellen. Aanspraak op uitkering blijft bestaan indien buiten redelijke twijfel aannemelijk is dat de verzekerde als gevolg van een gedekt ongeval is overleden. Assuradeuren kunnen verlangen dat een verklaring van (een rechtsvermoeden van) overlijden, als bedoeld in artikel 1:412 e.v. BW wordt overgelegd. Artikel 5.2. is, voor zover relevant, van overeenkomstige toepassing;

5.4. Melding bij blijvende invaliditeit

De verzekeringnemer en/of de verzekerde is/zijn verplicht zo spoedig mogelijk, doch uiterlijk binnen drie maanden daarna, assuradeuren in kennis te stellen van het ongeval, waaruit een recht op uitkering wegens blijvende invaliditeit zou kunnen ontstaan. Indien de aangifte later wordt gedaan kan toch recht op uitkering ontstaan, mits ten genoegen van assuradeuren voldoende wordt aangetoond dat:

- de verzekerde een gedekt ongeval is overkomen;
- de blijvende invaliditeit het rechtstreeks gevolg is van dit ongeval;
- de gevolgen van dit ongeval niet door ziekte, kwaal of gebrekkigheid of een abnormale lichaams-/geestesgesteldheid zijn vergroot;
- de verzekerde in alle opzichten de voorschriften van de behandelende arts heeft opgevolgd.

VERPLICHTINGEN EN SANCTIES

Artikel 6.

6.1. Verplichtingen verzekerde

Indien verzekerde door een ongeval wordt getroffen is verzekerde, respectievelijk rechtverkrijgende(n) verplicht:

- assuradeuren hiervan binnen de betreffende termijn zoals omschreven in artikel 5.4. in kennis te stellen;
- zich zo spoedig mogelijk onder geneeskundige behandeling te stellen en onder behandeling te blijven indien dit redelijkerwijs noodzakelijk is, en de voorschriften van de behandelend arts onafgebroken op te volgen;
- zich in ieder geval door een door assuradeuren aangewezen geneeskundige op kosten van assuradeuren te laten onderzoeken of zich ter observatie in een door hen al dan niet in Nederland aangewezen ziekenhuis of inrichting te laten opnemen;
- alle door assuradeuren nodig geoordeelde gegevens te verstrekken, of te doen verstrekken, aan de door assuradeuren aangewezen deskundige en alle medewerking te verlenen bij het opvragen van medische gegevens ten behoeve van de medisch adviseur van assuradeuren;
- alle door assuradeuren of door haar aangewezen deskundige(n) gestelde vragen naar waarheid en volledig te beantwoorden en geen feiten of omstandigheden te verzwijgen die voor de vaststelling van de mate van blijvende invaliditeit van belang kunnen zijn;
- assuradeuren zo spoedig als redelijkerwijs mogelijk in kennis te stellen van geheel of gedeeltelijk herstel;
- om assuradeuren in staat te stellen een medisch onderzoek te laten verrichten als bedoeld in artikel 5.2.;

6.2. Verplichtingen verzekeringnemer

Indien verzekerde door een ongeval wordt getroffen is verzekeringnemer verplicht:

- assuradeuren hiervan binnen de betreffende termijn zoals omschreven in artikel 5.1. tot en met 5.4. in kennis te stellen;
- naar haar beste vermogen te bevorderen dat de verzekerde de hiervoor onder artikel 6.1. genoemde verplichtingen nakomt;

- desgevraagd aan assuradeuren nadere gegevens te verstrekken, waaruit blijkt dat degene voor/door wie uitkering wordt verlangd ten tijde van het ongeval verzekerd was, en assuradeuren in de gelegenheid te stellen de verstrekte gegevens te verifiëren;

6.3. Risicowijziging

De verzekeringnemer is verplicht - indien en zodra hij bedrijfsactiviteiten gaat ontplooiën waardoor een duidelijk verhoogd ongevalrisico ontstaat. in vergelijking met het ongevalrisico bij het aangaan van de verzekeringsovereenkomst - een zodanige wijziging van het risico onverwijld en in ieder geval binnen dertig dagen aan assuradeuren mee te delen. Een risicoverzwaaring zoals hiervoor wordt bedoeld, valt niet automatisch onder de verzekeringsdekking, doch eerst nadat assuradeuren de verzwaring of uitbreiding schriftelijk hebben geaccepteerd en zo nodig de polis, de premie en/of de verzekeringsvoorwaarden aan de bedoelde wijziging zijn aangepast;

6.4. Verlies van recht op uitkering

Elk recht op uitkering vervalt:

- indien de verzekeringnemer en/of de verzekerde een verplichting als hiervoor onder artikel 6.1. tot en met 6.3. omschreven niet is nagekomen, tenzij deze bewijst dat hem daarvan redelijkerwijs geen verwijt is te maken, alsmede dat de belangen van assuradeuren daardoor niet zijn geschaad;
- indien niet binnen twaalf maanden nadat een verzoek tot (meerdere) schadevergoeding door assuradeuren is geweigerd, door dagvaarding van assuradeuren bij de bevoegde rechter te Amsterdam een rechtsvordering aanhangig is gemaakt;
- indien niet binnen drie maanden nadat door assuradeuren een definitief standpunt is bepaald omtrent de mate van blijvende invaliditeit, een geschil als bedoeld in artikel 10.6.1. bij arbiters aanhangig is gemaakt;
- na verloop van vijf jaar sinds de ongevalsdatum, tenzij een rechts- vordering of arbitrale procedure aanhangig is gemaakt;
- in geval van een weigering van de nabestaande(n) om assuradeuren in staat te stellen een medisch onderzoek te laten verrichten als bedoeld in artikel 5.2.;

6.5. Verjaring

Een rechtsvordering tegen assuradeuren tot het doen van een uitkering verjaart door verloop van drie jaren na de aanvang van de dag, waarop de verzekerde met de opeisbaarheid daarvan bekend is geworden. Hebben assuradeuren een rechtsvordering afgewezen, dan verjaart deze rechtsvordering door verloop van drie jaar.

Artikel 7.

7.1. Bij overlijden

Indien een verzekerde als gevolg van een gedekt ongeval overlijdt, keren assuradeuren de ter zake verzekerde som uit aan de in de polis genoemde begunstigde(n).

Voor zover nodig wordt deze vordering van begunstigde(n)/verzekeringnemer in afwijking van artikel 6:83 BW eerst opeisbaar veertien dagen nadat assuradeuren de beschikking hebben gekregen over de (eind)rapportage van hun medisch adviseur alsmede over alle

medische en andere gegevens die redelijkerwijs voor een juiste beoordeling van het recht op uitkering noodzakelijk zijn;

7.1.1. Reeds verstrekte invaliditeitsuitkering

Op de uitkering komen in mindering alle bedragen die reeds ter zake van hetzelfde ongeval wegens blijvende invaliditeit zijn uitgekeerd. Voor zover deze uitkeringen wegens blijvende invaliditeit het verzekerde bedrag in geval van overlijden zouden hebben overtroffen, behoeft het verschil niet als onverschuldigd betaald aan assuradeuren te worden gerestitueerd;

7.1.2. Geen begunstigde

Indien, bij overlijden van de verzekerde, blijkt dat geen begunstigde(n) bestaat/bestaan vervalt het recht op uitkering. In geen geval zal – bij gebreke van erfgenamen van de verzekerde in de zin van artikel 4:879

BW - de uitkering krachtens deze verzekering vervallen aan de Staat der Nederlanden, of zal deze uitkering in zodanig geval ter voldoening van de schulden van de verzekerde beschikbaar worden gesteld;

7.1.3. Geen overdracht

De vordering van de begunstigde jegens assuradeuren ter zake van de uitkering bij overlijden kan niet aan derden worden overgedragen;

7.2. Bij blijvende invaliditeit

Indien een verzekerde als gevolg van een gedekt ongeval blijvend invalide raakt, keren assuradeuren maximaal de ter zake verzekerde som uit aan de in de polis genoemde begunstigde(n). Voor zover nodig wordt deze vordering van begunstigde/verzekeringnemer in afwijking van artikel 6:83

BW eerst opeisbaar veertien dagen nadat assuradeuren de beschikking hebben gekregen over de (eind)rapportage van hun medisch adviseur alsmede over alle medische en andere gegevens die redelijkerwijs voor een juiste beoordeling van het recht op uitkering noodzakelijk zijn;

7.2.1. Wijze van vaststelling

De mate van blijvende invaliditeit zal door assuradeuren worden vastgesteld op basis van de rapportage van door hen aangewezen medische en (eventueel) andere deskundigen;

7.2.2. Tijdstip van vaststelling

De mate van blijvende invaliditeit wordt vastgesteld zodra naar medisch oordeel van een onveranderlijke toestand sprake is, doch in ieder geval binnen drie jaar na de ongevalsdatum, tenzij anders wordt overeengekomen.

Bij het einde van deze driejaarstermijn of nader overeengekomen termijn, zal de mate van blijvende invaliditeit worden bepaald op basis van de alsdan bestaande invaliditeit.

Indien de mate van blijvende invaliditeit is vastgesteld, zullen uit nadien optredende wijzigingen geen aanspraken ontstaan op aanvullende uitkeringen, noch op terugvordering van reeds verrichte uitkeringen;

7.2.3. Invaliditeitsschaal

Bij de vaststelling door (medische) deskundigen gelden bij algeheel verlies of blijvende algehele onbruikbaarheid van de in de hiernavolgende invaliditeitsschaal te noemen lichaamsdelen / organen de daarachter vermelde percentages:

Op de uitkering komen in mindering alle bedragen die reeds ter zake van hetzelfde ongeval wegens blijvende invaliditeit zijn uitgekeerd. Voor zover deze uitkeringen wegens blijvende invaliditeit het verzekerde bedrag in geval van overlijden zouden hebben overtroffen, behoeft het verschil niet

(gedeeltelijk verlies van de reuk, de smaak of van beide wordt niet als invaliditeit beschouwd)

- duim	30%
- wijsvinger	20%
- elke andere vinger	15%
- hand tot in het polsgewricht	70%
- arm tot in het schoudergewricht	75%
- grote teen	10%
- elke andere teen	5%
- been tot in het kniegewricht	55%
- been tot in het heupgewricht	70%
- milt	5%
- nier	20%
- long	25%
- het volledig verlies van functie van de alvleesklier	70%
- het volledig verloren gaan van de spraak	35%
- volledig natuurlijk gebit	2,5%

echter tot een maximum van € 12.000,00 (verlies van minder dan 50% of bij gedeeltelijke beschadiging(en) zal geen uitkering worden verleend. Onder volledig gebit wordt verstaan: 28 tot 32 elementen. Onder gebit wordt verstaan: het natuurlijke gebit en/of niet uitneembare gebitsprothesen).

- het als gevolg van traumatische beschadiging van de hersenen volledig verloren gaan van de geïntegreerde

complexe hogere hersenfuncties 100%

- het als gevolg van traumatische beschadiging van de hersenen volledig verloren gaan van het vermogen tot taalgebruik 90%

- postcommotioneel syndroom 0-8%

- wervelkolom met volledig verlies van de typische wervel- kolomactie en bewegingsfunctie zonder neurologische verschijnselen 75%

- cervicaal (of lumbaal) acceleratie-/deceleratieletsel van de wervelkolom zonder objectief aantoonbare neurologische-/ neuropsychologische uitvalsverschijnselen en/of objectief aantoonbare vestibulaire afwijkingen 0-8%

- cervicaal acceleratie-/deceleratieletsel van de wervelkolom met neuropsychologische en/of vestibulaire afwijkingen 8-15%;

7.2.4. Gedeeltelijk verlies

Wanneer sprake is van een gedeeltelijk verlies of gedeeltelijke onbruikbaarheid van één of meer van de in boven omschreven invaliditeitsschaal genoemde lichaamsdelen of organen, wordt het uitkeringspercentage naar evenredigheid met de hiervoor vermelde percentages vastgesteld, één en ander met inachtneming van de maatstaven, vastgelegd in de laatste uitgave van de “Guides to the Evaluation of Permanent Impairment” van The American Medical Association (A.M.A.), aangevuld met de richtlijnen van de Nederlandse specialistenverenigingen.

Bij verlies of blijvende onbruikbaarheid van méér lichaamsdelen of organen worden de percentages opgeteld en/of gecombineerd;

7.2.5. Vaststelling mate van blijvende invaliditeit in overige gevallen

Bij algeheel of gedeeltelijk verlies of onbruikbaarheid van niet in de hiervoor vermelde invaliditeitsschaal genoemde lichaamsdelen of organen wordt de mate van blijvende invaliditeit door (medisch) deskundigen vastgesteld:

- volgens de op dat moment geldende taxen, dan wel volgens de maatstaven zoals vastgelegd in de laatste uitgave van de “Guides to the Evaluation of Permanent Impairment” van de The American Medical Association (A.M.A.), aangevuld met de richtlijnen van de Nederlandse specialistenverenigingen.

Ten aanzien van personeelsleden die voorkomen in de salarisadministratie (en dga's) van verzekeringnemer zal de mate van blijvende invaliditeit van niet in de hiervoor vermelde invaliditeitsschaal genoemde lichaamsdelen of organen eveneens worden vastgesteld:

- op basis van een beoordeling van de invloed van de invaliditeit op de werkzaamheden die voor de krachten en bekwaamheden van de verzekerde zijn berekend en die met het oog op zijn opleiding en vroegere werkzaamheden naar medisch oordeel van hem gevegd kunnen worden.

De uitkering zal worden vastgesteld op basis van het hoogste van de beide hiervoor bedoelde percentages.

7.2.6. Maximum

Voor één en hetzelfde ongeval zal in totaal niet meer worden uitgekeerd dan maximaal het voor blijvende gehele invaliditeit vermelde bedrag op het polisblad, zulks onverminderd het bepaalde in artikel 2.4.;

7.2.7. Rentevergoeding

Indien na verloop van twee jaar na melding van het ongeval de mate van blijvende invaliditeit nog niet kan worden vastgesteld, vergoeden assuradeuren over het uiteindelijk uit te keren bedrag een enkelvoudige rente van 6% per jaar vanaf de 730e dag na de melding van het ongeval. Voor het overige wordt deze vordering - voor zover nodig in afwijking van artikel 6:83 BW - eerst opeisbaar op een termijn van veertien dagen nadat assuradeuren de beschikking hebben gekregen over de (eind) rapportage van hun medisch adviseur alsmede over alle medische en andere gegevens die redelijkerwijs voor een juiste beoordeling van het recht op uitkering noodzakelijk zijn;

7.2.8. Invloed van ziekte kwaal of gebrek

Indien een vóór het ongeval reeds bestaande ziekte, kwaal of gebrek, dan wel een ziekte, kwaal of gebrek die na het ongeval maar onafhankelijk daarvan is ontstaan, een nadelige invloed heeft op het ongevalsgevolg, respectievelijk op de mate van blijvende invaliditeit, dan zal ter zake van dit ongeval niet meer worden uitgekeerd dan het geval zou zijn wanneer de verzekerde niet aan die ziekte, kwaal of gebrek, zou hebben geleden.

Een verergering van een reeds bestaande ziekte door een ongeval geeft als zodanig geen recht op uitkering, tenzij zodanige verergering naar medisch oordeel een verschil in mate van blijvende invaliditeit voor en na het ongeval behelst. Bestaand (functie)verlies van enig lichaamsdeel of orgaan leidt eveneens tot een evenredige verlaging van de mate van blijvende invaliditeit na ongeval in de uitkeringssfeer;

7.2.9. Invloed van psychische reactie(s)

Bij de vaststelling van de mate van blijvende invaliditeit wordt nimmer rekening gehouden met de psychische reactie op het ongeval en/of op het daardoor veroorzaakte lichamelijk letsel en/of blijvende invaliditeit, ook al zou bedoelde psychische reactie op zichzelf in enige mate blijvende invaliditeit tot gevolg kunnen hebben;

7.2.10. Invloed van overlijden

Indien een verzekerde na een ongeval door een andere oorzaak dan dit ongeval overlijdt, wordt de blijvende invaliditeit vastgesteld op grond van de toestand van verzekerde zoals die aan de hand van medische rapporten vermoedelijk definitief zou zijn vastgesteld bij het bereiken van een medische eindtoestand bij niet-overlijden;

7.3. Betaling en kwijting

De betaling van de uitkering geschiedt binnen veertien dagen na ontvangst door assuradeuren van een door de begunstigde ondertekend bij assuradeuren gebruikelijk formulier, waarin aan assuradeuren volledige kwijting en décharge wordt verleend. Assuradeuren hebben het recht de betaling van de uitkering via de tussenpersoon te laten geschieden. Indien assuradeuren de uitkering aan de tussenpersoon heeft gedaan, zijn jegens de tot uitkering gerechtigde gekweten voor zover hetgeen de assuradeuren aan de tot uitkering gerechtigde verschuldigd zijn aan deze laatste is voldaan, doch in ieder geval voorzover de tot uitkering gerechtigde door de betaling aan de tussenpersoon is gebaat.

PREMIE

Artikel 8.

8.1. Betaling van premie

De verzekeringnemer is verplicht de premie en de kosten bij vooruitbetaling te voldoen. Het verschuldigde dient uiterlijk te zijn voldaan op de premievervaldag;

8.2. Wanbetaling, verval van verzekeringsdekking

Indien de verzekeringnemer de aanvangspremie niet uiterlijk op de dertigste dag na ontvangst van het betalingsverzoek betaalt of weigert te betalen, wordt zonder dat een nadere ingebrekestelling door assuradeuren is vereist geen dekking verleend ten aanzien van alle gebeurtenissen die nadien hebben plaatsgevonden.

Tenzij assuradeuren uit een mededeling van de verzekeringnemer moeten afleiden dat deze in de betaling van de vervolgpremie zal tekortschieten, zal de verzekering worden beëindigd of de dekking worden opgeschort, nadat de verzekeringnemer na de premievervaldag onder vermelding van de gevolgen van het uitblijven van betaling vruchteloos is aangemaand tot betaling van de vervolgpremie binnen een termijn van veertien dagen, aanvangende de dag na aanmaning.

De verzekeringnemer blijft, ondanks opschorting of beëindiging van de dekking, gehouden het verschuldigde te voldoen, te vermeerderen met (buitengerechtigde) incassokosten. De verzekering wordt weer van kracht op de dag, volgend op die waarop assuradeuren het verschuldigde hebben ontvangen.

8.3. Restitutie van premie

Uitsluitend bij tussentijdse beëindiging van deze verzekering wegens de in artikel 9.1. en 9.2. omschreven reden wordt de lopende premie naar billijkheid verminderd.

WIJZIGING VAN PREMIE EN/OF VOORWAARDEN

Artikel 9.

9.1. En-bloc-herziening

Assuradeuren hebben het recht de premie en/of voorwaarden in het kader van een en-bloc-herziening voor soortgelijke verzekeringen overeenkomstig te herzien en deze verzekering op enig moment aan de nieuwe premie en/of voorwaarden aan te passen. Assuradeuren zullen verzekeringnemer van tevoren schriftelijk van de en-bloc-herziening in kennis stellen. De verzekeringnemer heeft tot dertig dagen na de aanpassingsdatum het recht de verzekering eenzijdig op te zeggen, indien de beoogde aanpassing zou leiden tot een hogere premie en/of voor hem nadeliger voorwaarden. De verzekering eindigt dan met ingang van de dag van opzegging.

Als de verzekering betrekking heeft op meerdere, in de polis gespecificeerde groepen van verzekerden, dan bestaat de bevoegdheid tot opzegging alleen voor die groepen, waarop de beoogde en-bloc- herziening betrekking heeft;

9.2. Risicoverzwareing

In geval van een risicoverzwareing als bedoeld in artikel 6.3. hebben assuradeuren het recht deze verzekering op te zeggen met inachtneming van een opzegtermijn van twee maanden. In geval van een risicoverzwareing hebben assuradeuren ook het recht in verband met de risicoverzwareing een tussentijdse premieaanpassing of wijziging van de voorwaarden te verlangen. Assuradeuren zullen verzekeringnemer in dat geval schriftelijk in kennis stellen van de beoogde aanpassing.

De verzekeringnemer heeft het recht binnen dertig dagen na verzending van deze kennisgeving tegen de aanpassing bezwaar aan te tekenen en de verzekering eenzijdig op te zeggen met inachtneming van een opzegtermijn van een maand.

SLOTBEPALINGEN

Artikel 10.

10.1. Looptijd van de verzekering

Deze verzekering is aangegaan voor de in de polis aangegeven termijn en wordt telkens stilzwijgend met eenzelfde termijn en onder de dezelfde voorwaarden voortgezet, tenzij de verzekering door één van de partijen met inachtneming van een opzegtermijn van twee maanden schriftelijk is opgezegd;

10.2. Tussentijdse beëindiging

De verzekering kan tussentijds schriftelijk worden opgezegd, indien door of namens de verzekeringnemer, de verzekerde of begunstigde(n) met opzet een onjuiste voorstelling van zaken met betrekking tot het verzekerde risico is gegeven, dan wel met opzet de verplichtingen, omschreven in artikel 6.1. tot en met 6.3. zijn geschonden. In dit geval zal een opzegtermijn van twee maanden in acht worden genomen. Indien één van de bij deze overeenkomst betrokken partijen, daaronder begrepen de tot uitkering gerechtigde(n), heeft gehandeld met opzet de ander te misleiden, hebben partijen het recht de verzekering met onmiddellijke ingang schriftelijk op te zeggen.

De verzekering kan door de verzekeringnemer tussentijds schriftelijk worden opgezegd overeenkomstig het bepaalde in artikel 9.1. en 9.2.;

10.3. Beëindiging verzekeringsdekking

De dekking voor een verzekerde eindigt automatisch:

- aan het einde van het verzekeringsjaar waarin deze verzekerde 75 jaar is geworden;

- op de eerste premievervaldatum volgend op de dag waarop deze verzekerde zijn woonplaats niet meer in Nederland heeft;

10.4. Adres

Kennisgevingen door assuradeuren aan de verzekeringnemer en/of de verzekerde kunnen rechtsgeldig geschieden aan diens laatstelijk bij assuradeuren bekende adres of aan het adres van de tussenpersoon of vertegenwoordiger van de verzekeringnemer, door wiens bemiddeling deze verzekering loopt;

10.5. Rangorde

Indien blijktens het polisblad een of meer bijzondere clausules op deze verzekering van toepassing zijn verklaard, zal steeds aan die bijzondere clausules voorrang worden gegeven indien deze in strijd komen met de algemene voorwaarden van deze verzekering;

10.6. Geschillen

10.6.1. Geschillen omtrent de mate van blijvende invaliditeit

Geschillen welke uitsluitend betrekking hebben op de vaststelling door assuradeuren van de mate van blijvende invaliditeit, respectievelijk op de aan die vaststelling ten grondslag gelegen rapporten van medische en (eventueel) andere deskundigen zullen - met uitsluiting van de burgerlijke rechter - worden onderworpen aan de beslissing van één of drie arbiters. Ieder van de aan te wijzen arbiters dient als geneeskundige / medisch specialist in het register van de KNMG te zijn ingeschreven en in Nederland woonachtig en werkzaam te zijn.

Indien partijen het niet eens worden over de aanwijzing van één of drie arbiter(s), heeft ieder van hen het recht eenzijdig aan de President van de Arrondissementsrechtbank te Amsterdam te verzoeken drie arbiters aan te wijzen. De aanwijzing door de President zal dan tussen partijen bindend zijn.

Arbiters zullen in hoogste ressort en tussen partijen bindend beslissen. De kosten van de arbitrage worden door elk van de partijen voor de helft gedragen, tenzij arbiters beslissen dat de kosten van de arbitrage geheel ten laste van de in het ongelijk gestelde partij dienen te komen;

10.6.2. Overige geschillen

Ter zake van geschillen anders dan die omschreven in artikel 10.6.1., daaronder begrepen geschillen over (de omvang van) de verzekeringsdekking, de uitleg van de verzekeringsvoorwaarden en het bestaan van een uitkeringsverplichting, is uitsluitend de rechter te Amsterdam bevoegd;

10.6.3. Klachtenregeling

Klachten die voortvloeien uit deze verzekeringsovereenkomst of de daaraan voorafgaande aanvraag kunnen worden voorgelegd aan:

- de directie van W.A. Hienfeld B.V., Postbus 75133, 1070 AC Amsterdam;

- Klachteninstituut Financiële Dienstverlening (KiFiD), Postbus 93257, 2509 AN Den Haag;

10.6.4. Toepasselijk recht

Op deze verzekeringsovereenkomst is Nederlands recht van toepassing;

10.6.5. Persoonsregistratie

De bij de aanvraag en/of wijziging van een verzekering dan wel bij schademelding verstrekte persoonsgegevens worden door W.A. Hienfeld B.V. verwerkt ten behoeve van het aangaan en/of het uitvoeren van de verzekeringsovereenkomst en/of de eventueel hierop betrekking hebbende financiële afwikkeling(en) en het beheren van daaruit voortvloeiende relaties, met inbegrip van het voorkomen en bestrijden van fraude.

Op deze verwerking van persoonsgegevens is de gedragscode “Verwerking Persoonsgegevens Financiële Instellingen” van toepassing. De volledige tekst van de gedragscode kan worden opgevraagd bij het informatiecentrum van het Verbond van Verzekeraars, Postbus 93450, 2509 AL Den Haag of via www.verzekeraars.nl.

10.7. Terrorisme

Op deze verzekering is het “Clausuleblad terrorismedekking bij de Nederlandse Herverzekeringsmaatschappij N.V.” (NHT) van toepassing, indien en voor zover de verzekeraars op de polis zijn verbonden met de NHT. Op verzoek zullen assuradeuren deze clausule kosteloos na zenden. Ook kan de tekst worden bekeken op www.hienfeld.nl/nht.

OMSCHRIJVINGEN EN BEPALINGEN

Artikel 11.

Onderstaande is uitsluitend van toepassing voor zover dit uitdrukkelijk uit de polis blijkt en hier niet door middel van een bepaling of clausule van is afgeweken:

11.1. Dekking

Indien op de polis 24-uurs of beperkte dekking staat vermeld zal hieronder worden verstaan:

11.1.1. 24-uurs dekking

De verzekering 24 uur per dag van kracht, zowel in als buiten de beroepsuitoefening, het gehele jaar door;

11.1.2. Beperkte dekking

De verzekering dekt uitsluitend ongevallen welke de verzekerde zijn overkomen tijdens het verrichten van werkzaamheden in opdracht van verzekeringnemer.

De dekking vangt aan op het moment, dat verzekerde zijn woning of verblijfplaats verlaat teneinde zich rechtstreeks en langs de kortste weg naar de plaats te begeven waar de bedoelde werkzaamheden worden verricht. De dekking eindigt, zodra de verzekerde zijn woning of verblijfplaats wederom rechtstreeks en langs de kortste weg heeft bereikt na afloop van de werkzaamheden. Verzekeringnemer is verplicht in geval van een ongeval het bewijs te leveren, dat getroffene op het moment van het ongeval de (beroeps)werkzaamheden verrichtte/zou gaan verrichten;

11.2. Jaarsalaris

Indien in de polis de verzekerde bedragen worden uitgedrukt in een aantal eenheden maal het jaarsalaris, zal onder “jaarsalaris” worden verstaan:

Het voor de loonbelasting belastbaar loon in het kalenderjaar voorafgaande aan het jaar waarin het ongeval heeft plaatsgevonden. Voor degene voor wie in bedoelde periode van twaalf maanden geen volledig dienstverband heeft bestaan zal het salaris op pro rata basis worden herleid alsof het dienstverband gedurende de bedoelde periode wel had bestaan. Indien in het voorafgaande kalenderjaar geen inkomen werd genoten zal als inkomen worden aangehouden het salaris voorafgaande aan het ongeval op pro rata basis herleid alsof het dienstverband gedurende het actuele kalenderjaar had bestaan. Bij het aanmelden van een ongeval dient aan assuradeuren te worden opgegeven hoe groot het jaarsalaris, als bedoeld hierboven, van de betrokken verzekerde was, zodat aan de hand van deze opgave de verzekerde bedragen kunnen worden vastgesteld. Assuradeuren hebben het recht bij aanmelding van een ongeval inzage te krijgen in de loonadministratie van verzekeringnemer;

11.3. Recht op inzage

Indien bij de omschrijving van “verzekerden” wordt verwezen naar een administratie hebben assuradeuren (in geval van schade) het recht inzage te krijgen in de daar bedoelde administratie;

11.4. Voorschotpremie/Naverrekening/Aanpassing

Indien in de polis gesproken wordt over “voorschotpremie”, is de premie gebaseerd op wisselende gegevens, zoals totaal verloond bedrag of aantal personen.

Aan het einde van ieder verzekeringsjaar dient verzekeringnemer aan assuradeuren een opgave te verstrekken waaruit blijkt wat de werkelijke gegevens zijn geweest. Aan de hand van deze opgave zullen assuradeuren de definitieve premie over het afgelopen verzekeringsjaar berekenen.

Indien blijkt dat in een afgelopen verzekeringsjaar de werkelijke gegevens hoger zijn dan die waarover de voorschotpremie is voldaan verplicht verzekeringnemer zich de extra premie aan assuradeuren te voldoen. Zijn de werkelijke gegevens in het afgelopen verzekeringsjaar lager dan dat waarover de voorschotpremie is voldaan, verplichten

assuradeuren zich de te veel betaalde premie, rekening houdend met een eventueel in de polis opgenomen minimumpremie, aan verzekeringnemer te restitueren.
In beide gevallen hebben assuradeuren het recht de voorschotpremie aan te passen aan de werkelijke gegevens;

11.5. Gelieerde ondernemingen

Indien in de polis wordt gesproken over “gelieerde ondernemingen”, zullen hieronder uitsluitend worden verstaan, die ondernemingen, waarbij de met name genoemde onderneming(en) als vermeld op het polisblad bij “verzekeringnemer” een belang heeft/hebben van 50% of meer;

11.6. Maximaal aantal op enig moment

Indien in geval van schade blijkt, dat gelijktijdig meer personen aanwezig waren en/of de werkzaamheden verrichtten dan het maximum aantal personen, als genoemd in de polis, zullen de per persoon verzekerde bedragen worden verminderd in de verhouding dat het hierboven bedoelde maximum aantal staat tot het werkelijke aantal;

11.7. Verzekerden Buitenland/Administratie

11.7.1. Verzekerden buitenland

Indien in de polis niet is vermeld “mits woonachtig in Nederland”, is deze verzekering eveneens van kracht ten aanzien van werknemers die woonachtig/werkzaam zijn in het buitenland.

Ten aanzien van de personen woonachtig in het buitenland hebben assuradeuren het recht een eventuele blijvende invaliditeit in Nederland te laten vaststellen.

Eventuele schade afwikkelingen dienen te geschieden door bemiddeling van verzekeringnemer in Nederland;

11.7.2. Verzekerden in dienst van buitenlandse ondernemingen

Blijkt uit de polis dat de verzekering eveneens van toepassing is voor verzekerden in het buitenland, welke voorkomen in de salarisadministratie van een meeverzekerde buitenlandse onderneming(en), dient de (salaris)administratie in Nederland ter inzage te liggen op verzoek van assuradeuren;

11.7.3. Vreemde Valuta

Voor de verzekerde die gevestigd is buiten Nederland, in een land met een andere valuta dan de Euro, is het volgende van toepassing:

Voor de berekening van de premie als ook bij de schade berekening zal het loon in een andere valuta worden omgerekend in Euro op basis van de officiële wisselkoers vastgesteld door ‘De Europese Centrale Bank’ op de eerste werkdag na 1 januari van ieder jaar.

315 Aanvullende uitkeringen

Paraplegie & Quadriplegie

In geval van blijvende en volledige verlamming van de twee onderste ledematen, blaas en rectum (paraplegie) of in geval van blijvende en volledige verlamming van twee bovenste ledematen en twee onderste ledematen (quadriplegie) zal de volgende uitkering worden toegevoegd aan de uitkering voor blijvende invaliditeit:

Paraplegie: 25.000,00

Quadriplegie: 50.000,00

Vervangingskosten

Indien er een uitkering wordt verleend voor overlijden als gevolg van een gedekt ongeval, betalen assuradeuren de aantoonbaar door verzekeringnemer gemaakte wervingskosten voor de vervanging van de verzekerde aan de verzekeringnemer terug, tot een maximum van 10.000,00.

Omscholingskosten

Indien een uitkering wordt verleend voor het verlies van een ledemaat of het verlies van zicht, betalen assuradeuren de aantoonbaar door verzekeringnemer gemaakte kosten voor het omscholen van de verzekerde tot aangepaste arbeid aan de verzekeringnemer terug, tot een maximum van 10.000,00 mits deze kosten niet of niet volledig worden vergoed door een uitkeringsinstantie.

Ziekenhuisopname

Assuradeuren betalen de verzekerde 75,00 per opnamedag, voor een maximum duur van 365 dagen, indien de verzekerde in het ziekenhuis is opgenomen voor lichamelijk letsel als gevolg van een gedekt ongeval.

Psychologische ondersteuning

Indien een gedekt ongeval resulteert in een te verwachten blijvende invaliditeit van meer dan 50% betalen assuradeuren de kosten voor professionele psychologische ondersteuning tot een maximum van 5.000,00, mits deze binnen een periode van 3 maanden vanaf de dag van het ongeval begint, voorgeschreven is door een arts en verband houdt met het ongeval, mits deze kosten niet of niet volledig worden vergoed door een uitkeringsinstantie of ziektekostenverzekeraar.

Cosmetische chirurgie

Met terzijdestelling van hetgeen in artikel 2.5 van de Algemene Voorwaarden CO 2010 is vermeld, wordt uitdrukkelijk bepaald dat, indien letsel als gevolg van een gedekt ongeval cosmetische chirurgie vereist, assuradeuren de kosten betalen voor cosmetische chirurgie uitgevoerd of voorgeschreven door een bevoegd arts, tot een maximum van 7.500,00 en binnen een periode van 730 dagen vanaf de dag van het ongeval.

Littekens

Indien verzekerde door een gedekt ongeval blijvende littekens in het gelaat heeft opgelopen dan zullen de volgende percentages van het verzekerde bedrag voor Blijvende Invaliditeit zoals vermeld op het polisblad worden uitgekeerd:

- Littekens vanaf 5 tot 10 cm: 5%

· Littekens langer dan 10 cm: 10%

Tandheelkundige kosten

Indien ten gevolge van een gedekt ongeval schade ontstaat aan drie of meer natuurlijk blijvende gebitselementen, vergoeden assuradeuren de kosten van herstel tot maximaal 500,00 per gebeurtenis.

Persoonlijke bezittingen

Indien een gedekt ongeval resulteert in onmiddellijke ziekenhuisopname, betalen assuradeuren de schade aan en de kosten van verloren, beschadigde of gestolen persoonlijke bezittingen als een direct gevolg van het ongeval, tot een maximum van 5.000,00.

Onder persoonlijke bezittingen worden verstaan: de door de verzekerde voor eigen gebruik meegenomen voorwerpen en documenten.

Veiligheidsgordel

Indien een verzekerde als gevolg van een verkeersongeluk overlijdt en vaststaat dat verzekerde een veiligheidsgordel droeg, wordt het uit te betalen bedrag verhoogd met 5.000,00.

Levensredder

Indien een derde (niet een verzekerde of verzekeringnemer) lichamelijk letsel oploopt, terwijl hij het leven tracht te redden van een verzekerde, dat binnen twee jaar resulteert in de dood of blijvende invaliditeit van deze derde, betalen assuradeuren die derde partij op basis van een verzekerd bedrag van 25.000,00. De uitkering wordt uitbetaald naast een eventuele uitkering aan de verzekerde.

Huisaanpassing

Indien een verzekerde lichamelijk letsel oploopt als gevolg van een gedekt ongeval en hierdoor aanpassingen aan zijn huis behoeft (inclusief maar niet beperkt tot de installatie van hellingen voor externe en interne rolstoeltoegang, interne leidrails, noodalarmsysteem en vergelijkbare invaliditeitshulpmiddelen) om dagelijkse handelingen uit te kunnen voeren (zoals wassen, koken, baden en aankleden) en in en rond zijn huis te kunnen verblijven, betalen assuradeuren 80% van de aanvullende kosten voor dergelijke aanpassingen tot een maximum van 5.000,00, mits zulke aanpassingen worden verricht met de voorafgaande schriftelijke instemming van assuradeuren en de instemming hebben van de behandelend arts van de verzekerde, mits deze kosten niet of niet volledig worden vergoed door een uitkeringsinstantie of uit andere (gemeentelijke of gemeenschappelijke) sociale voorzieningen.

Uitvaartkosten

Indien er een uitkering wordt verleend voor overlijden als gevolg van een gedekt ongeval, betalen assuradeuren een (aanvullend) bedrag tot een maximum van 7.500,00 per verzekerde, als vergoeding van of bijdrage in de kosten van een standaard uitvaart, mits deze kosten aantoonbaar niet of niet volledig elders zijn verzekerd.

Testamenteir executeur

In geval van een uitkering als gevolg van overlijden ten gevolge van een gedekt ongeval vergoeden assuradeuren, de aantoonbaar gemaakte kosten in geval van het gebruik maken van de diensten van een testamentair executeur tot maximaal 1.000,00 per gebeurtenis.

BIJLAGE X

AANDACHTSPUNTEN VOOR EEN SOCIAAL PLAN

Fusie, liquidatie, inkringing, reorganisatie, automatisering en afstoting van taken van een onderneming kunnen leiden tot het vervallen van arbeidsplaatsen. Dit kan zich zowel in grote als kleine ondernemingen voordoen.

Voor bedrijven van 35 of meer werknemers is in dit verband artikel 4 van deze CAO van belang. Op grond hiervan is de werkgever (die tenminste 35 werknemers in dienst heeft) verplicht om bij het overwegen van fusie, bedrijfssluiting of reorganisatie waarmee meer dan 10 werknemers gemoeid zijn, voordat definitieve besluiten genomen worden, de werkgeversvereniging op de hoogte te stellen alsmede te overleggen met de vakbonden.

Indien er een ondernemingsraad is dient deze door de ondernemer in de gelegenheid gesteld te worden advies uit te brengen bij het overwegen van dit soort maatregelen. In het overleg tussen de werkgever en vakbondsbestuurders omtrent zo'n ingrijpende verandering van de personeelsorganisatie kan de wederzijdse behoefte aan een Sociaal Plan naar voren komen, gericht op een aanvaardbare begeleiding van de werknemers die ontslagen zullen moeten worden. Hieronder staan wat aandachtspunten voor zo'n sociaal plan. Let wel, in dit soort situaties is altijd sprake van "maatwerk".

A. Aandachtspunten van algemene aard

1. Instellen begeleidingscommissie bestaande uit werknemers- en werkgeversvertegenwoordigers. De begeleidingscommissie kan betrokken worden bij de totstandkoming van het sociaal plan en de uitleg daarover.
2. Voor welke organisatiewijziging in het bedrijf geldt het sociaal plan.
3. Op welke werknemerscategorie heeft het sociaal plan betrekking.
4. Wanneer gaat het sociaal plan in en wanneer eindigt het.
5. Definieer duidelijk de in het sociaal plan gebruikte begrippen zoals salaris of dienstjaar.
6. Neem een hardheidsclausule op voor het geval het sociaal plan in zijn uitwerking onredelijk blijkt te zijn.
7. Instellen beroepscommissie.

B. Aandachtspunten voor speciale regelingen

1. Financiële inkomenscompensatie
Behalve de financiële regeling zelf kan hier ook vastgelegd worden wie verantwoordelijk is voor wettelijke inhoudingen op de financiële compensatie. Regel hier ook de eventuele samenloop van de financiële compensatie met andere uitkeringen.
Denk verder aan een loonaanvulling als elders lager betaald werk wordt aanvaard.
2. Andere financiële aandachtspunten

Tref een regeling voor de overige arbeidsvoorwaarden met lopende of toekomstige financiële gevolgen voor een werknemer. Denk aan:
bedrijfsauto, studiekosten, jubileumuitkering, verzekeringen, geldlening.

3. Verrekening vrije dagen

Hier kan men aangeven hoe openstaande vakantie- en snipperdagen opgenomen of verrekend worden.

4. Arbeidsbemiddeling

Welke afspraken kunnen worden gemaakt om de werknemer passend werk bij andere bedrijven aan te bieden? Bij omvangrijkere afvloeiingen kan het UWV Werkbedrijf om uitdrukkelijke betrokkenheid worden gevraagd.

Het is ook mogelijk om ontslagen werknemers een bepaalde periode toegang te geven tot interne vacatures.

CAO-partijen streven er naar ontslagen werknemers zoveel mogelijk voor de bedrijfstak te behouden. De HOC werkt aan mogelijkheden om de betrokken werkgever en werknemers behulpzaam te zijn.

5. Faciliteiten voor ander werk

Het sollicitatieverlof op grond van de CAO (artikel 33 lid 1k) kan uitgebreid worden. In bepaalde gevallen helpt steun bij omscholing.

Soms is een tegemoetkoming in verhuiskosten een geëigend middel. Bij de Stichting HOC kunt u informatie inwinnen over opleidingsmogelijkheden in de bedrijfstak en mogelijke subsidies hiervoor.

6. Non-activiteit

Is het nodig een richtlijn te maken voor de gevallen dat het niet zinvol is de werknemer zijn bestaande functie uit te laten dienen, ondanks dat de functie feitelijk al vervallen is?

BIJLAGE XI

VOORBEELDREGLEMENT VOOR DE PERSONEELSVERTEGENWOORDIGING

Artikel 1

Begripsomschrijving

Dit reglement verstaat onder:

- a. Onderneming :
- b. Ondernemer :
- c. Bestuurder(s) : de directie van bovengenoemde onderneming;
- d. Werknemers : personen in de onderneming werkzaam, uit hoofde van een met de betrokken ondernemer gesloten arbeidsovereenkomst, met uitzondering van de bestuurder(s)
- e. Vereniging van Werknemers : de in artikel 9, lid 2 sub a van de wet bedoelde vereniging van werknemers
- f. Personeelsvertegenwoordiging : de krachtens dit reglement ingestelde personeelsvertegenwoordiging van de hierboven genoemde onderneming.
- g. Wet : de Wet op de ondernemingsraden (Staatsblad 1998, no. 107).
- h. Bedrijfscommissie: de Bedrijfscommissie voor de Houtindustrie en de Industriële Groothandel in Hout en Bosbouw.

Artikel 2

De functie van de personeelsvertegenwoordiging

De personeelsvertegenwoordiging is een orgaan ten behoeve van het overleg met en de vertegenwoordiging van de in de onderneming werkzame personen. Eén en ander in het belang van het goed functioneren van de onderneming in al haar doelstellingen.

Artikel 3

Samenstelling

De personeelsvertegenwoordiging bestaat uit tenminste 3 leden (oneven aantal), die door de werknemers in de onderneming rechtstreeks uit hun midden worden gekozen. De personeelsvertegenwoordiging is zodanig samengesteld dat deze een redelijke afspiegeling van het personeelsbestand van de onderneming is.

Artikel 4

Zittingsduur en aftreden

1. De leden van de personeelsvertegenwoordiging treden om de drie jaar tegelijk af. Zij zijn terstond herkiesbaar.
2. Een lid dat optreedt ter vervulling van een tussentijds opgevallen plaats treedt af op het tijdstip waarop degene in wiens plaats hij komt had moeten aftreden.

Artikel 5

Kiesrecht

1. De leden van de personeelsvertegenwoordiging worden door de kiesgerechtigde werknemers rechtstreeks gekozen uit de verkiesbare werknemers in de onderneming.
2. Kiesgerechtigd zijn de werknemers die tenminste gedurende 6 maanden voor de datum van de verkiezingen in de onderneming werkzaam zijn.
3. Verkiesbaar zijn werknemers die gedurende 1 jaar voor de datum van de verkiezingen in de onderneming.

Artikel 6

Regeling van de verkiezingen

1. De regeling van en het toezicht op de verkiezingen berust bij de personeelsvertegenwoordiging.
2. De personeelsvertegenwoordiging bepaalt in overleg met de ondernemer de plaats(en), de datum en de uren waarop nieuwe leden gekozen kunnen worden en maakt een en ander bekend aan de ondernemer, aan de werknemers in de onderneming en aan de verenigingen van werknemers. De datum der verkiezingen ligt tenminste twee weken voor de datum van aftreden van de personeelsvertegenwoordiging.
3. Door de personeelsvertegenwoordiging wordt in de onderneming een lijst van alle op de datum der verkiezingen kiesgerechtigde en verkiesbare werknemers bekendgemaakt. Om de verenigingen van werknemers in de gelegenheid te stellen hun leden aan te moedigen zich kandidaat te stellen wordt deze lijst tevens aan hen toegezonden.
4. Het voornemen de lijst als bedoeld in lid 3 van dit artikel, waarop vermeld staan de naam, voorletters en postcodes van de werknemers, aan de verenigingen van werknemers te verzenden, wordt aan iedere werknemer middels een schrijven bekend gemaakt. In dit schrijven wordt duidelijk aangegeven dat werknemers, die niet op de aan verenigingen van werknemers te verzenden lijst vermeld willen staan, daartegen binnen twee weken schriftelijk bezwaar kunnen maken.

Artikel 7

Kandidaatstelling

1. Kandidaatstelling geschiedt door het indienen van kandidaten bij de personeelsvertegenwoordiging. De verenigingen van werknemers kunnen kandidaten stellen. Achter de naam van de kandidaat van de werknemersvereniging wordt de naam van de vereniging vermeld.
2. Kandidaten dienen de personeelsvertegenwoordiging een schriftelijke verklaring te overleggen, inhoudende dat zij de kandidatuur aanvaarden en dat zij voldoen aan de eisen die dit reglement stelt met betrekking tot hun kandidatuur.

Artikel 8

Toetsing door de personeelsvertegenwoordiging

1. De personeelsvertegenwoordiging gaat van iedere gestelde kandidaat na of deze voldoet aan de vereisten, gesteld in artikel 5 van dit reglement.

Artikel 9

Verkiezingen in het algemeen

1. De door de personeelsvertegenwoordiging overeenkomstig het vorige artikel goedgekeurde kandidatenlijst wordt uiterlijk twee weken voor de verkiezingsdatum aan de ondernemer en de werknemers in de onderneming bekendgemaakt.
2. Indien er niet meer kandidaten zijn gesteld dan er zetels te bezetten zijn, vindt geen stemming plaats en worden de gestelde kandidaten zonder meer verkozen verklaard.
3. De verkiezing vindt plaats bij geheime schriftelijke stemming.
4. Door de personeelsvertegenwoordiging wordt op de verkiezingsdatum aan ieder kiesgerechtigd persoon een stembiljet uitgereikt. Hierop staan vermeld de te kiezen kandidaten, alsmede het aantal uit te brengen stemmen. De stembiljetten dienen na invulling in de daartoe bestemde bus te worden gedeponerd.
5. Ieder kiesgerechtigd persoon kan voor ten hoogste twee andere kiesgerechtigde personen een stembiljet invult, mits hij door deze personen schriftelijk daartoe is gemachtigd.

Artikel 10

Verkiezing

1. Verkiezing geschiedt aan de hand van een kandidatenlijst waar achter de naam van de kandidaat de werknemersvereniging wordt vermeld.
2. Iedere kiesgerechtigde werknemer brengt zoveel stemmen uit als er zetels zijn.
3. Het uitbrengen van stemmen geschiedt door het invullen van de daartoe voor de namen der kandidaten aangebrachte hokjes.

Artikel 11

Toewijzing der zetels

1. De kandidaten die achtereenvolgens het hoogste aantal geldig uitgebrachte stemmen op zich hebben verenigd, zijn verkozen. Indien voor de laatste te bezetten zetel(s) verscheidene kandidaten zijn, die een gelijk aantal stemmen op zich hebben verenigd, beslist tussen hen het lot.
2. De personeelsvertegenwoordiging beslist over de geldigheid van de stemmen. Ongeldig zijn stemmen, die niet op het door of namens de personeelsvertegenwoordiging gewaarmerkte stembiljet zijn uitgebracht, of waaruit niet duidelijk de keuze van de kiesgerechtigde blijkt of waarbij niet het vereiste aantal stemmen is uitgebracht.

Artikel 12

Bekendmaking verkiezingsuitslag

1. De uitslag van de verkiezingen wordt door de personeelsvertegenwoordiging binnen vijf dagen na de verkiezingen bekendgemaakt aan de ondernemer, aan de werknemers in de onderneming, alsmede aan de verenigingen van werknemers.
2. Daarbij wordt vermeld het aantal op ieder der kandidaten uitgebrachte geldige stemmen, alsmede het aantal ongeldige stemmen.
3. De gebruikte stembiljetten worden in één of meer gesloten enveloppen ten minste 2 maanden bewaard.
4. De personeelsvertegenwoordiging draagt er zorg voor dat de namen en functies van de leden van de personeelsvertegenwoordiging in overleg met de ondernemer blijvend worden vermeld op een voor alle werknemers vrij toegankelijke plaats in de onderneming, zodat daarvan gemakkelijk kennis kan worden genomen.

Artikel 13

Tussentijdse vacatures

1. In geval van een tussentijdse vacature in de personeelsvertegenwoordiging wijst deze tot opvolger van het betrokken lid aan de kandidaat die bij de laatst gehouden verkiezing voor een volgende zetel als eerste in aanmerking zou zijn gekomen.
2. Een aanwijzing als bedoeld in het eerste lid dient te geschieden binnen een maand na het ontstaan van de vacature. Artikel 12 is hierbij van overeenkomstige toepassing.
3. Is er geen opvolger, als bedoeld in lid 1, dan wordt door een tussentijdse verkiezing in de vacature voorzien, tenzij binnen zes maanden de zittingsduur van de personeelsvertegenwoordiging afloopt.
4. Indien niet in de vervulling van een vacature kan worden voorzien, blijft de stoel van het betrokken lid in de personeelsvertegenwoordiging vacant.

Artikel 14

Beëindiging lidmaatschap personeelsvertegenwoordiging

1. Leden van de personeelsvertegenwoordiging kunnen te allen tijde als zodanig ontslag nemen. Zij geven daarvan schriftelijk kennis aan de voorzitter en aan de ondernemer.
2. Wanneer van een lid van de personeelsvertegenwoordiging de arbeidsovereenkomst met de ondernemer eindigt, vervalt van rechtswege zijn lidmaatschap.
3. Het lidmaatschap van de personeelsvertegenwoordiging eindigt overigens bij het einde van de zittingsperiode, als bedoeld in artikel 4 lid 1.

Artikel 15

Uitsluiting van de werkzaamheden

- 1 De Rechtbank sector Kanton kan op verzoek van de personeelsvertegenwoordiging of de ondernemer een lid van die vertegenwoordiging voor een door hem te bepalen termijn van deelname aan de werkzaamheden van de personeelsvertegenwoordiging uitsluiten.
- 2 Het verzoek kan door de personeelsvertegenwoordiging uitsluitend worden gedaan op grond van het feit dat het betrokken personeelsvertegenwoordiginglid de werkzaamheden van de personeelsvertegenwoordiging ernstig belemmert en door de ondernemer op grond van het feit dat het betrokken personeelsvertegenwoordiginglid het overleg van de ondernemingsraad met de ondernemer ernstig belemmert.

- 3 De betrokkene wordt door de verzoeker vooraf in de gelegenheid gesteld van zijn oordeel over het verzoek te doen blijken.
- 4 De ondernemer en de personeelsvertegenwoordiging stellen elkaar in kennis van een overeenkomstig het eerste lid ingediend verzoek.
- 5 De Rechtbank sector Kanton kan bepalen dat de betrokkene zich, hangende de beslissing van de Rechtbank sector Kanton, van deelname aan alle of bepaalde werkzaamheden van de personeelsvertegenwoordiging moet onthouden.

Artikel 16

Voorzitter

1. De personeelsvertegenwoordiging kiest uit zijn midden een voorzitter en een plaatsvervangend voorzitter.
2. De voorzitter of bij diens verhindering de plaatsvervangend voorzitter, vertegenwoordigt de personeelsvertegenwoordiging in rechte.

Artikel 17

Bijeenroepen van de personeelsvertegenwoordiging

1. De personeelsvertegenwoordiging komt ten behoeve van de uitoefening van zijn taak tenminste twee maal per jaar bijeen of indien de voorzitter of andere leden daarom verzoeken onder opgave van de onderwerpen welke zij behandeld willen zien.
2. Een vergadering wordt gehouden binnen twee weken nadat daarom is verzocht.

Artikel 18

Besluitvorming

1. Tenzij dit reglement anders bepaalt, worden besluiten door de personeelsvertegenwoordiging genomen bij gewone meerderheid van stemmen.
2. Voor berekening van het aantal uitgebrachte stemmen tellen blanco en ongeldige stemmen niet mee.
3. Indien de stemmen staken over een door de personeelsvertegenwoordiging te nemen besluit wordt het voorstel op de eerstvolgende vergadering opnieuw aan de orde gesteld. Indien dan wederom de stemmen staken, wordt het voorstel geacht te zijn verworpen.

Artikel 19

Verslaggeving

1. Van iedere vergadering van de personeelsvertegenwoordiging wordt een verslag gemaakt.
2. Het verslag als bedoeld in het eerste lid wordt in de eerstvolgende vergadering aan de personeelsvertegenwoordiging ter goedkeuring en vaststelling voorgelegd.
3. Het verslag wordt na vaststelling door de personeelsvertegenwoordiging bekendgemaakt aan de ondernemer en de werknemers in de onderneming.

Artikel 20

Geheimhouding

1. De leden van de personeelsvertegenwoordiging alsmede de overeenkomstig artikel 21 lid 7 van dit reglement geraadpleegde deskundigen zijn verplicht tot geheimhouding van alle zaken- en bedrijfsgeheimen die zij in hun hoedanigheid vernemen, alsmede van alle aangelegenheden ten aanzien waarvan de ondernemer dan wel de personeelsvertegenwoordiging hun geheimhouding heeft opgelegd of waarvan zij, in verband met opgelegde geheimhouding, het vertrouwelijk karakter moeten begrijpen. Het voornemen om geheimhouding op te leggen wordt zoveel mogelijk vóór de behandeling van de betrokken aangelegenheden meegedeeld. Degene die de geheimhouding oplegt, deelt daarbij tevens mee, welke schriftelijke of mondelinge verstrekte gegevens onder de geheimhouding vallen en hoe lang deze dient te duren, alsmede of er personen zijn ten aanzien van wie de geheimhouding niet in acht behoeft te worden genomen.
2. De in het eerste lid bedoelde verplichting geldt niet tegenover hen die ingevolge een rechterlijke opdracht zijn belast met een onderzoek naar de gang van zaken in de onderneming.
3. De plicht tot geheimhouding vervalt niet door de beëindiging van het lidmaatschap van de personeelsvertegenwoordiging, noch door beëindiging van de werkzaamheden van de betrokkene in de onderneming.

Artikel 21

Faciliteiten

1. De personeelsvertegenwoordiging heeft het recht gebruik te maken van de voorzieningen waarover de ondernemer als zodanig kan beschikken, en die de personeelsvertegenwoordiging nodig heeft voor de vervulling van zijn taak. Hierbij vallen onder andere: gebruik telefoon, telefax, typemachines of pc's, briefpapier, kopieerapparatuur, frankeermachine, kantooruimte, administratieve ondersteuning.

2. De personeelsvertegenwoordiging vergadert zoveel mogelijk tijdens de normale arbeidstijd.
3. De leden van de personeelsvertegenwoordiging behouden voor de tijd gedurende welke zij ten gevolge van het bijwonen van een vergadering van de personeelsvertegenwoordiging niet de bedongen arbeid hebben verricht, hun aanspraak op loon.
Voor de berekening daarvan is artikel 7:629 BW van overeenkomstige toepassing.
4. De leden van de personeelsvertegenwoordiging zijn voorts gerechtigd hun arbeid gedurende werkdagen per jaar te onderbreken voor het ontvangen van scholing en vorming welke zij in verband met de vervulling van hun taak nodig oordelen.
5. De ondernemer is verplicht de leden van de personeelsvertegenwoordiging gedurende 30 uren per jaar, in werktijd en met behoud van loon, de gelegenheid te bieden voor onderling beraad en overleg met andere personen over aangelegenheden waarbij zij in de uitoefening van hun taak zijn betrokken, alsmede voor kennisneming van de arbeidsomstandigheden in de onderneming.
6. De kosten die redelijkerwijze noodzakelijk zijn voor de vervulling van de taak van de personeelsvertegenwoordiging komen ten laste van de ondernemer, mits de ondernemer vooraf van de kosten in kennis is gesteld.
7. De kosten van het raadplegen van deskundigen komen slechts ten laste van de ondernemer, indien hij van de te maken kosten vooraf in kennis is gesteld.

Artikel 22

Bevoegdheden van de personeelsvertegenwoordiging

1. Met de personeelsvertegenwoordiging moet de ondernemer tenminste tweemaal per jaar alle aangelegenheden die de onderneming betreffen bespreken. Tenminste eenmaal per jaar moet de ondernemer de algemene gang van zaken bespreken.
2. De ondernemer is verplicht desgevraagd aan de personeelsvertegenwoordiging tijdig alle inlichtingen te verstrekken die deze nodig heeft voor de vervulling van zijn taak. De inlichtingen en gegevens worden desgevraagd schriftelijk verstrekt.
3. De personeelsvertegenwoordiging moet door de ondernemer in de gelegenheid gesteld worden advies uit te brengen over elk door hem voorgenomen besluit dat kan leiden tot verlies van de arbeidsplaats of tot een belangrijke verandering van de arbeid, de arbeidsvoorwaarden of de arbeidsomstandigheden van tenminste een vierde van de in de onderneming werkzame personen. Het advies wordt op een zodanig tijdstip gevraagd dat het van wezenlijke invloed kan zijn op het te nemen besluit. De in de eerste volzin bedoelde verplichting geldt niet, indien en voor zover de betrokken aangelegenheden voor de onderneming reeds inhoudelijk geregeld is in een collectieve arbeidsovereenkomst of in een regeling, vastgesteld door een publiekrechtelijk orgaan.

4. De ondernemer legt het te nemen besluit schriftelijk aan de personeelsvertegenwoordiging voor.
Hij verstrekt daarbij een overzicht van de beweegredenen voor het besluit, alsmede van de gevolgen die het besluit naar te verwachten valt voor de in de onderneming werkzame personen zal hebben. De personeelsvertegenwoordiging beslist niet dan nadat over de betrokken aangelegenheid tenminste éénmaal overleg met de ondernemer is gepleegd. Na de beslissing van de personeelsvertegenwoordiging deelt de ondernemer zo spoedig mogelijk schriftelijk aan de personeelsvertegenwoordiging mee welk besluit hij heeft genomen en met ingang van welke datum hij dat besluit zal uitvoeren.
5. De ondernemer behoeft de instemming van de personeelsvertegenwoordiging voor elk door hem voorgenomen besluit tot vaststelling, wijziging of intrekking van :
 - a. een werktijdregeling en/of rusttijdregeling;
 - b. een regeling op het gebied van de veiligheid, de gezondheid of het welzijn in verband met de arbeid;
 - c. ziekteverzuimbeleid.

een en ander voorzover betrekking hebbende op alle of een groep van in de onderneming werkzame personen.

6. De in het vijfde lid bedoelde instemming is niet vereist, voor zover de betrokken aangelegenheid voor de onderneming reeds inhoudelijk is geregeld in een collectieve arbeidsovereenkomst of een regeling van arbeidsvoorwaarden vastgesteld door een publiekrechtelijk orgaan.
7. Heeft de ondernemer voor het voorgenomen besluit geen instemming van de personeelsvertegenwoordiging verkregen, dan kan hij de Rechtbank sector Kanton toestemming vragen om het besluit te nemen. De Rechtbank sector Kanton geeft slechts toestemming, indien de beslissing van de personeelsvertegenwoordiging om geen instemming te geven onredelijk is, of het voorgenomen besluit van de ondernemer gevegd wordt door zwaarwegende bedrijfsorganisatorische, bedrijfseconomische of bedrijfssociale redenen.
8. Een besluit als bedoeld in het vijfde lid, genomen zonder de instemming van de personeelsvertegenwoordiging of de toestemming van de Rechtbank sector Kanton, is nietig, indien de personeelsvertegenwoordiging tegenover de ondernemer schriftelijk een beroep op de nietigheid heeft gedaan. De personeelsvertegenwoordiging kan slechts een beroep op de nietigheid doen binnen een maand nadat hetzij de ondernemer hem zijn besluit overeenkomstig de laatste volzin van het vierde lid heeft meegedeeld, hetzij - bij gebreke van deze mededeling - de personeelsvertegenwoordiging is gebleken dat de ondernemer uitvoering of toepassing geeft aan zijn besluit.
9. De personeelsvertegenwoordiging kan de Rechtbank sector Kanton verzoeken de ondernemer te verplichten zich te onthouden van handelingen die strekken tot uitvoering of toepassing van een nietig besluit als bedoeld in het achtste lid. De ondernemer kan de Rechtbank sector Kanton verzoeken te verklaren dat de personeelsvertegenwoordiging ten onrechte een beroep heeft gedaan op nietigheid als bedoeld in het achtste lid.

Artikel 23

Rechtsbescherming

1. De ondernemer draagt er zorg voor dat de werknemers in de onderneming die staan of gestaan hebben op een kandidatenlijst als bedoeld in artikel 7, alsmede de leden en de gewezen leden van de personeelsvertegenwoordiging niet uit hoofde van hun kandidaatstelling of van hun lidmaatschap van de personeelsvertegenwoordiging worden benadeeld in hun positie in de onderneming. Indien de ondernemer aan de personeelsvertegenwoordiging een secretaris heeft toegevoegd is het voorgaande op die secretaris van overeenkomstige toepassing. Op degene die het initiatief neemt of heeft genomen tot het instellen van een personeelsvertegenwoordiging is de eerste volzin van overeenkomstige toepassing.
2. Het is de ondernemer niet toegestaan de dienstbetrekking van een werknemer in de onderneming die lid is van de personeelsvertegenwoordiging te beëindigen, behalve wanneer de betrokkene schriftelijk in de beëindiging toestemt of wanneer deze geschiedt wegens een dringende aan de werknemer onverwijld meegedeelde reden of wegens beëindiging van de werkzaamheden van de onderneming of van het onderdeel van de onderneming waarin de betrokkene werkzaam is. Indien de ondernemer aan de personeelsvertegenwoordiging een secretaris heeft toegevoegd is het voorgaande op die secretaris van overeenkomstige toepassing. Een beëindiging in strijd met het in dit lid bepaalde is nietig.
3. Het is de ondernemer niet toegestaan de dienstbetrekking van een werknemer in de onderneming die geplaatst is op een kandidatenlijst als bedoeld in artikel 7, die korter dan twee jaar geleden lid is geweest van de personeelsvertegenwoordiging, te beëindigen zonder voorafgaande toestemming van de Rechtbank sector Kanton. De toestemming wordt gevraagd bij verzoekschrift. De Rechtbank sector Kanton verleent de toestemming slechts, indien het hem aannemelijk voorkomt dat de beëindiging geen verband houdt met de plaatsing van de betrokkene op de kandidatenlijst of met het lidmaatschap van de betrokkene van de personeelsvertegenwoordiging. De betrokkene wordt in de gelegenheid gesteld te worden gehoord. Een beëindiging in strijd met het in dit lid bepaalde is nietig.
4. De in het vorige lid bedoelde toestemming is niet vereist, wanneer de betrokkene schriftelijk in de beëindiging toestemt of wanneer deze geschiedt wegens een dringende aan de werknemer onverwijld meegedeelde reden of wegens beëindiging van de werkzaamheden van de onderneming of van het onderdeel van de onderneming waarin de betrokkene werkzaam is.
5. Het in de voorgaande leden bepaalde laat onverlet de bevoegdheid van de ondernemer om zich wegens gewichtige redenen tot de Rechtbank sector Kanton te wenden met het schriftelijke verzoek de arbeidsovereenkomst ontbonden te verklaren.

Artikel 24

Wijziging van het reglement

1. Dit reglement kan worden gewijzigd of aangevuld bij besluit van de personeelsvertegenwoordiging met dien verstande dat leden van de personeelsvertegenwoordiging zich voor wijziging hebben verklaard.
2. Wijzigingen en aanvullingen van dit reglement worden aan de ondernemer voorgelegd. Nadat deze zijn standpunt ten aanzien van het reglement kenbaar heeft gemaakt stelt de personeelsvertegenwoordiging het reglement vast.
3. De personeelsvertegenwoordiging stuurt een exemplaar van het vastgestelde reglement aan de ondernemer en een exemplaar aan de Bedrijfscommissie.
4. Iedere belanghebbende kan bij de Rechtbank sector Kanton bezwaar maken tegen reglementsbepalingen die naar zijn/haar mening in strijd zijn met de wet of met een goede toepassing van de wet.

BIJLAGE XII

CONTROLE VOORSCHRIFTEN

1. Ziekmelden

Bij arbeidsongeschiktheid moet de werknemer op de eerste ziektedag zo vroeg mogelijk maar bij voorkeur voor de normale werktijd de werkgever hiervan op de hoogte stellen.

Benodigde informatie bij de ziekmelding:

- De reden van ziekmelding (werknemer is niet verplicht om te vertellen welke ziekte hij/zij heeft);
- De te verwachten verzuimduur: kort of problematisch/lang;
- Eventuele relaties van het verzuim met het werk of de werkomgeving;
- Eventuele ziekenhuisopname;
- Verpleegadres en telefoonnummer;
- Of huisarts is/wordt ingeschakeld;
- Gewenste acties door werkgever of Arbodienst.

2. Begeleiding door werkgever

De werkgever geeft de ziekmelding van de werknemer op de eerste dag door aan de Arbodienst. De werkgever zal wekelijks contact opnemen en informeren naar de voortgang. De werknemer wordt dan tevens op de hoogte gebracht van eventuele belangrijke zaken die in het bedrijf spelen. Dit kan zowel telefonisch als door middel van een huisbezoek geschieden.

3. Thuisblijven

De werknemer dient thuis te blijven tot het eerste bezoek van/telefonisch contact (binnen 5 dagen) met de Arbodienstfunctionaris of tot het eerste spreekuur op de Arbodienst, tenzij de werknemer toestemming van de werkgever heeft buitenshuis te gaan.

Na het eerste contact met de Arbodienst mag de werknemer - als de behandelend arts daartegen geen bezwaar heeft - buitenshuis gaan maar de werknemer dient de eerste drie weken wel thuis te zijn:

- 's morgens tot 10.00 uur;
- 's middags van 12.00 uur tot 14.30 uur.

Tot het eerste contact en tijdens bovengenoemde uren mag de werknemer alleen van huis gaan voor een bezoek aan de behandelend arts of aan de bedrijfsarts van de Arbodienst of om het werk te hervatten.

Indien de arbeidsongeschiktheid van de werknemer onverhoopt langer dan 3 weken zou duren, vervalt de plicht om tijdens de hierboven genoemde uren thuis te zijn, tenzij de bedrijfsarts van de Arbodienst anders bepaalt.

Begeleiding Arbodienst

- De Arbodienst zal in principe rond de 5^{de} dag telefonisch contact met de werknemer opnemen. Tijdens dit contact worden er in overleg met de werknemer nadere afspraken gemaakt over het te volgen beleid (vervolgspreekuur, mate van werkhervatting). Deze afspraken zullen door de Arbodienst kort en bondig teruggekoppeld worden.
- Indien de werknemer na 3 weken nog niet het werk heeft hervat, zal de werknemer opgeroepen worden op het spreekuur.
Op basis van dit spreekuur zal de Arbodienst een probleemanalyse opstellen welke in de zesde week aan de werknemer en de werkgever verzonden zal worden.
- De begeleiding van de Arbodienst zal verder geschieden op basis van de inzichten op dat moment en de fase van reïntegratie.
- Rond de 83-85^{ste} week zal de Arbodienst de probleemanalyse aanpassen aan de huidige stand van zaken. De bevindingen zullen naar de werknemer gestuurd worden.

4. Activiteiten door de werknemer

Er wordt van de werknemer verwacht dat hij actief meewerkt aan reïntegratie.

- Volgt de adviezen over zijn gezondheid van zijn huisarts of specialist op.
- Volgt de adviezen van de Arbodienst of KRC Hout en UWV op.
- Denkt zelf actief mee over mogelijke reïntegratie-activiteiten met de Arbodienst of KRC Hout en zijn werkgever. Maakt samen met zijn werkgever afspraken over activiteiten.
- Voert de activiteiten uit die hij met zijn werkgever heeft afgesproken in het Plan van Aanpak.
- Verandert zijn situatie, geeft dat door aan de Arbodienst of KRC Hout en werkgever.
- Komt er niet uit met zijn werkgever? Overlegt dan met de Arbodienst of KRC Hout. Komt hij er dan nog steeds niet uit, vraagt dan een deskundigenoordeel van de UWV aan.
- Komt het tot een WIA-aanvraag? Zorgt dat het Reïntegratieverslag volledig is. Vult ook zijn eigen evaluatie in.
- Stuurt het Reïntegratieverslag en de WIA-aanvraag op tijd in, binnen 87 weken na zijn eerste ziekte dag.

5. Juiste adres / Maak bezoek mogelijk

Indien de werknemer tijdens arbeidsongeschiktheid verhuist of tijdelijk elders verblijft of van verpleegadres verandert (bijvoorbeeld opname in of ontslag uit een ziekenhuis) behoort hij dit binnen 24 uur aan zijn werkgever en aan de Arbodienst door te geven.

De werkgever en de functionaris van de Arbodienst moeten de werknemer kunnen bereiken. Daartoe is het nodig dat hij hen in de gelegenheid stelt om hem in zijn woning of op het verpleegadres te bezoeken. De werknemer dient er voor te zorgen, dat als de functionaris van de Arbodienst hem niet thuis treft, deze op het adres van de werknemer kan vernemen waar deze is. Mocht de werknemer, zonder aantoonbare

reden, niet thuis zijn op de voorgeschreven tijden, kunnen de kosten van het huisbezoek aan de werknemer worden doorberekend.

6. Tijdelijk ander werk

De mogelijkheid blijft open om werknemers die niet in staat zijn hun eigen werk uit te voeren, tijdelijk ander 'passend' werk te laten doen. Dit gaat in overleg tussen de werkgever, werknemer en eventueel de Arbodienst en is niet vrijblijvend.

7. Genezing niet belemmeren

De werknemer dient mee te werken aan een zo spoedig mogelijk herstel en zich te onthouden van activiteiten die de genezing belemmeren. Daarnaast dient de werknemer mee te werken aan de reïntegratie-activiteiten.

Indien duidelijk is dat de werknemer zich hier niet aan houdt en/of dat hij niet meewerkt, is de werkgever (en de UWV) uiteindelijk bevoegd het ziektegeld in te houden en/of ontslag voor de werknemer aan te vragen.

8. Vakantie en verblijf in het buitenland

Tijdens arbeidsongeschiktheid dient de werknemer voor een meerdaagse vakantie of voor een meerdaags verblijf in het buitenland toestemming te hebben van de werkgever welke hierover overleg pleegt met de Arbodienst. Zonodig raadpleegt de Arbodienst de UWV.

9. Op het spreekuur komen

Aan een oproep om te verschijnen op een spreekuur van de Arbodienst dient de werknemer gevolg te geven. Ook indien de werknemer van plan zou zijn op de dag na die, waarop dat spreekuur moet plaatsvinden, of op een latere dag het werk te hervatten. Deze oproep voor een spreekuur kan door zijn werkgever worden aangevraagd. De werknemer kan zelf ook een spreekuur op de Arbodienst aanvragen. Indien de werknemer een geldige reden tot verhindering heeft (bijvoorbeeld bedlegerigheid), dan behoort hij dit terstond aan de Arbodienst, die de oproep heeft gedaan, mede te delen. De werknemer hoeft niet op het spreekuur te verschijnen, indien hij inmiddels zijn werkzaamheden heeft hervat, tenzij hem is meegedeeld dat in overleg tussen de werkgever en de Arbodienst anders is besloten.

10. Raadpleeg uw huisarts

Bij arbeidsongeschiktheid dient de werknemer zich in zijn eigen belang binnen redelijke termijn onder behandeling van zijn huisarts te stellen en de voorschriften van deze arts op te volgen.

11. Het verrichten van werkzaamheden

De werknemer dient tijdens zijn arbeidsongeschiktheid geen arbeid te verrichten behalve voor zover het werkzaamheden betreft, welke de werknemer voor het herstel van zijn gezondheid zijn voorgeschreven, dan wel waarvoor de werknemer toestemming heeft ontvangen van de Arbodienst.

12. Zelf hervatten bij herstel

Zodra de werknemer weer in staat is aan het werk te gaan, dient hij niet een speciale opdracht daartoe van de bedrijfsarts of behandelend arts af te wachten. Wel behoort de werknemer aan zijn werkgever de datum van de gehele of gedeeltelijke werkhervatting mee te delen (bij voorkeur een dag van tevoren in verband met de planning).

13. Bezwaren tegen al dan niet hersteld verklaard zijn

Heeft de bedrijfsarts verklaard dat de werknemer wel of niet in staat is zijn werk geheel of gedeeltelijk te hervatten, maar is de werknemer het daarmee niet eens, dan moet hij zijn bezwaren terstond aan de bedrijfsarts en UWV meedelen. Zowel de werkgever als werknemer kan in beroep gaan tegen de beslissing van de bedrijfsarts en UWV. De werknemer kan dan een deskundigenoordeel aanvragen bij de UWV. De uitspraak van de verzekeringsgeneeskundige van de UWV is bindend en alleen bij de rechtbank kan hiertegen beroep aangetekend worden.

14. Verplichting naleving verzuimreglement

De werknemer is verplicht zich aan het verzuimreglement te houden. Indien de werknemer zich niet aan het verzuimreglement houdt, is de werkgever in redelijkheid gerechtigd sancties op te leggen.

15. Reiskosten

Reiskosten voor zover gemaakt in verband met de arbeidsongeschiktheid, bijvoorbeeld voor een bezoek aan de Arbodienst, zijn voor rekening van de werkgever/-nemer.

SANCTIES

Algemene opmerking t.a.v. het opleggen van sancties:

Indien de werknemer geen verwijt kan worden gemaakt bij de naleving van de controle voorschriften zal geen sanctie worden opgelegd door de werkgever.

Te late melding:

0 tot 4 uur te laat, 1e maal waarschuwing

0 tot 4 uur te laat bij recidive en vanaf 4 uur: loonbetaling vanaf melding.

Geen controle mogelijk gemaakt (onjuist verpleegadres, niet thuis op voorgeschreven tijden):

Geen loonbetaling tenzij uit een verklaring van een arts de arbeidsongeschiktheid blijkt.

Belemmering genezing:

Indien de werknemer zich zodanig gedraagt dat daardoor naar het oordeel van de arbo-arts de genezing wordt belemmerd: Loonbetaling staken.

Niet verschijnen op het spreekuur:

Indien de werknemer geen gehoor geeft aan een oproep om te verschijnen op het spreekuur van de arbo-arts of de op indicatie van de arbo-arts aangewezen specialist:

Loonbetaling staken tenzij de werknemer een deugdelijke verklaring geeft.

Weigeren passende arbeid te verrichten:

Indien de werknemer andere passende arbeid weigert: Loonbetaling staken, tenzij uit een verklaring van een arts blijkt dat die arbeid om gezondheidsredenen niet kan worden verricht.

Verblijf in het buitenland zonder toestemming:

Indien de werknemer bij arbeidsongeschiktheid zonder toestemming van de werkgever in het buitenland verblijft: Loonbetaling staken.

Werkhervatting na herstel:

Indien de arbo-arts de werknemer arbeidsgeschikt acht en de werknemer desondanks geen werkzaamheden verricht: Loonbetaling staken, tenzij ziekte uit verklaring van een andere arts blijkt.

Cessie:

Indien de werknemer weigert verhaal op een aansprakelijke derde te cederen aan de werkgever:

Loonbetaling beperken tot 70% echter tenminste wettelijk minimumloon.

Machtiging Arbodienst:

Indien de werknemer weigert de Arbodienst te machtigen inlichtingen in te winnen bij de behandelend arts:

Loonbetaling beperken tot 70% echter tenminste wettelijk minimumloon.

Indien het verzuim wordt veroorzaakt door een ziekte die bij de sollicitatie al aan de werknemer bekend was en hij daarvan na er door de werkgever om gevraagd te zijn geen melding heeft gemaakt: Geen loonbetaling.

Op bovenstaande sancties is de geschillenregeling van toepassing zoals verwoord in artikel 5 van de CAO Houthandel.

BIJLAGE XIII

WERKOVERLEG

Wat is werkoverleg?

Werkoverleg is het geregelde, gestructureerde overleg van chef en directe medewerkers over alle aangelegenheden die het werk en de werksituatie betreffen met een tweezijdig karakter.

Wat bereik je met werkoverleg?

- Betere informatie over het werk.
- Een grotere betrokkenheid bij het werk.
- Coördinatie en afstemming van werkzaamheden.
- Betere onderlinge verhoudingen op het werk.
- Mogelijkheid voor meepraten en meebeslissen over werk en arbeidsomstandigheden.

Waar moet werkoverleg aan voldoen?

- Werkoverleg moet geregeld plaatsvinden.
- Werkoverleg moet gestructureerd zijn:
 - er moet een vergaderorde zijn;
 - er moet van te voren nagedacht zijn over de onderwerpen;
 - het moet bekend zijn wat er met de besluiten van het overleg gedaan wordt;
 - de werknemers moeten vooraf aan het overleg een agenda ontvangen;
 - er moet een verslag worden gemaakt, waarin de besluiten staan en aangegeven is wie daarop actie moet ondernemen.
- De leidinggevende / chef moet besluiten / knelpunten doorgeven aan een hoger niveau in de organisatie. In een volgend werkoverleg kan dan gerapporteerd worden wat er aan deze knelpunten is gedaan.
- Werkoverleg gaat over alle aangelegenheden die het werk en werksituatie betreffen. Denk aan: arbeidsomstandigheden, arbeidsproductiviteit, organisatie van het werk, arbeidsinhoud, arbeidsvoorwaarden.

Ondernemingsraad

- OR kan volgens art. 28.2 van de WOR het werkoverleg bevorderen.
- De ondernemer behoeft de instemming van de OR voor elk voorgenomen besluit tot vaststelling, wijziging, intrekking van een regeling op het gebied van werkoverleg volgens art. 27.1 van de WOR.

BIJLAGE XIV

ARTIKEL 20 LID 13; OPZEGBEPALINGEN VÓÓR 1 JANUARI 1999

1. OPZEGGING

Het opzeggen van een dienstverband dient zodanig te geschieden dat het einde van het dienstverband steeds samenvalt met het einde van de loonbetalingsperiode. De opzegging van een dienstverband dient steeds schriftelijk te geschieden met verzendbewijs.

2. OPZEGTERMIJN

De termijn van opzegging is voor zowel de werkgever als voor de werknemer tenminste gelijk aan de tijd die gewoonlijk tussen twee opeenvolgende uitbetalingen van het in geld vastgestelde salaris verstrijkt, doch niet langer dan zes weken. De beperking geldt niet voor zover een langere duur van de termijn van opzegging uit het bepaalde in de leden 3, 5 en 6 voortspuit.

3. VERLENGDE OPZEGTERMIJN OP GROND VAN DIENSTVERBAND

Onverminderd het bepaalde in lid 4 en in afwijking van artikel 7: 672 BW, worden de termijnen van opzegging als volgt vastgesteld:

- voor de werknemer bedraagt de termijn van opzegging een week voor elke twee jaren dienstverband met een minimum van een week en een maximum van zes weken;
- voor de werkgever bedraagt de termijn van opzegging een week voor elk geheel jaar dienstverband met een minimum van een week en een maximum van dertien weken.

4. VERLENGDE OPZEGTERMIJN OP GROND VAN LEEFTIJD

De termijn van opzegging die krachtens het vorige lid voor de werkgever geldt, wordt verlengd met een week voor elk vol jaar, gedurende hetwelk de werknemer na het bereiken van de leeftijd van 45 jaar bij hem in dienst is geweest, de duur van verlenging bedraagt evenwel ten hoogste dertien weken.

5. MINIMUM OPZEGTERMIJN VOOR 45-PLUSSERS

De termijn van opzegging voor de werkgever bedraagt tenminste vier weken ten aanzien van een werknemer die op de dag van opzegging de leeftijd van 45 jaar heeft bereikt.

6. OPZEGTERMIJN BIJ ONTSLAG VIA ARBEIDSBUREAU

Wanneer de dienstbetrekking wordt beëindigd na verkregen vergunning van de directeur van het bevoegde Arbeidsbureau en de behandelingstermijn daarbij meer dan vier weken heeft geduurd, mag deze meerdere duur worden afgetrokken van de opzegtermijn, met dien verstande, dat steeds een opzegtermijn van minstens een loonbetalingsperiode in acht moet worden genomen.

BIJLAGE XV

PROTOCOLLEN

Protocol 1

Funciestructuur

Bij indeling van reeds in dienst zijnde werknemers in de nieuwe functiestructuur, blijven de bestaande arbeidsvoorwaarden van kracht. Werknemers mogen er als gevolg van de nieuwe indeling wat hun arbeidsvoorwaarden betreft niet op vooruit of achteruit gaan.

Protocol 2

Elke werknemer krijgt het recht om zijn in de praktijk verworven competenties te laten erkennen door een erkend scholingsinstituut, om zo in aanmerking te komen voor de officiële vakdiploma's zoals opgenomen in de WEB. Dit geldt voor maximaal 20 werknemers die recht hebben op 2 dagen betaald verlof.

Alle werkenden worden op kosten van de bedrijfstak in de gelegenheid gesteld om via een EVC-traject hun kennis te verhogen. Voor financiering kan een beroep worden gedaan op het HOC.

Aan het HOC zal worden gevraagd of er voor een paar zeer sectorspecifieke functies en opleidingen branche-erkenning mogelijk is.

Protocol 3

Degenen die met ontslag bedreigd worden of reeds ontslagen zijn kunnen financiële ondersteuning krijgen voor om-, her- en bijscholingstrajecten naar een andere sector. De andere sector moet zo mogelijk een financiële bijdrage leveren.

Protocol 4

Bij gedwongen ontslag zal aan werknemers een outplacementtraject worden aangeboden.

Protocol 5

Er zal een onderzoek gedaan worden naar de mate waarin het verdringen en uithollen van flexibele arbeidskrachten een bedreiging is voor het draagvlak van het pensioenfonds.

Protocol 6

Samen met de vakbonden zal een inspanning geleverd worden aan de verduurzaming van de keten en de herkomst van hout als grondstof. Daarbij spelen naast de VN-milieu- en VN-klimaatdoelstellingen ook sociale criteria, zoals door werkgevers en werknemers in de ILO zijn ontwikkeld, een rol.

Protocol 7

In een paritaire werkgroep 'Ouderenbeleid' zal worden onderzocht hoe ouderen vitaal hun laatste jaren werkzaam kunnen zijn. Hierbij wordt betrokken de mogelijkheden van de vitaliteitsregeling.

Tevens zal deze werkgroep onderzoek doen naar het vergroten en verlengen van de inzetbaarheid van werknemers.

BIJLAGE XVI

TOELICHTING OP WET ARBEID EN ZORG

Arbeid en Zorg

Aan de Wet Arbeid en Zorg wordt in de Houthandel niet getornd: geen enkele werkgever mag met de OR of PVT iets afspreken dat slechter is dan in de wet of CAO staat. Hieronder wordt op een rijtje gezet wat de CAO en de Wet Arbeid en Zorg voor werknemers in de Houthandel regelen.

Zwangerschap

Vrouwen hebben recht op zes weken zwangerschapsverlof en tien weken bevallingsverlof tegen 100 procent loondoorbetaling via de ziektewet. Komt de bevalling later dan u was uitgerekend, dan heeft u automatisch langer verlof, want van die tien weken bevallingsverlof wordt niets afgehaald.

Bevallings- en kraamverlof

Bevalling wordt in de Wet Arbeid en Zorg gezien als een calamiteit waarvoor de partner recht heeft op verlof met behoud van loon voor een korte naar billijkheid te berekenen tijd. Dit is in art. 33 lid 1 sub f van deze CAO gemaximeerd op 2 dagen. Naast het bevallingsverlof krijgen werknemers twee dagen 100% doorbetaald kraamverlof wanneer de partner bevallen is. In aanmerking voor dit verlof komen de echtgenoot, de geregistreerde partner, de partner die ongehuwd samenwoont of degene die het kind erkent. Dit betaalde kraamverlof van 2 dagen kan de werknemer opnemen gedurende de eerste 4 weken dat het kind feitelijk op hetzelfde adres woont als de werknemer.

Calamiteitenverlof en ander kort verzuim verlof

'Calimiteit' is een mooi woord voor 'ramp'. Komt u als werknemer in een plotselinge 'rampsituatie' terecht, dan heeft u recht op verlof voor de tijd die u nodig heeft om 'iets te regelen'. U heeft recht op 100 procent doorbetaling van uw loon gedurende de noodzakelijke tijd die nodig is om de calamiteit het hoofd te bieden.

Een gesprongen waterleiding of verstopte afvoer bij u thuis is een geldige reden. Net als een ongelukkige val van uw bejaarde vader waardoor u met hem mee moet naar het ziekenhuis. Ook een plotseling geval van ziekte in het gezin kan er voor zorgen dat u niet naar het werk kunt komen, wanneer er bijvoorbeeld niemand anders is die deze taak op zich kan nemen. Daarnaast kan het nog gaan om een verplichting die wet of overheid u oplegt, zonder dat u daar een vergoeding voor krijgt en die ook niet in uw vrije tijd kan plaatsvinden. Verder behoort ook de uitoefening van het kiesrecht ertoe.

Als u calamiteitenverlof opneemt in verband met de plotselinge ziekte van uw partner of kind(eren) dan houdt het calamiteitenverlof na één dag op. Heeft u na deze ene dag nog zorgverplichtingen voor uw zieke partner of kind(eren) dan heeft u recht op kortdurend zorgverlof. Hoe dat zit leest u hieronder.

Voorbeeld:

In het geval dat u op dinsdag niet kunt werken in verband met de plotselinge ziekte van uw kind heeft u recht op één dag calamiteitenverlof. Wanneer op woensdag uw kind nog steeds

ziek is stopt uw calamiteitenverlof en gaat de eerste dag van het kortdurend zorgverlof in.

Bij een 'calamiteit' neemt u natuurlijk contact op met uw werkgever. U bent niet verplicht om de werkgever onmiddellijk op de hoogte te stellen. De situatie kan zodanig zijn dat u niet in staat bent om de werkgever op de hoogte te stellen. Het is dan toegestaan om achteraf de werkgever in te lichten over de reden van uw afwezigheid.

Kortdurend zorgverlof

Werknemers krijgen bij kortdurend zorgverlof 70 procent doorbetaald. Er is recht op kortdurend zorgverlof voor de noodzakelijke verzorging in verband met ziekte van echtgenoot, partner en kinderen, ook pleegkinderen. Wel kan de werkgever vragen of verlof werkelijk nodig is voor de verzorging van de patient; dan moet de werknemer dat aannemelijk maken.

De duur van het verlof bedraagt per 12 achtereenvolgende maanden ten hoogste tweemaal de arbeidsduur per week. Dus een fulltimer kan twee weken verlof krijgen per jaar en een parttimer naar rato, maar zal ook in totaal twee weken kunnen zorgen voor partner en of kinderen omdat hij/zij daar minder dagen voor nodig heeft.

De doorbetaling van 70 procent mag niet zakken onder het wettelijk minimumloon. Er zit ook een maximum aan: het maximumdagloon voor de sociale verzekering.

Levensloopregeling

Met de levensloopregeling kunt u een deel van uw brutosalarij sparen om in de toekomst een periode van onbetaald verlof te financieren.

De levensloopregeling kan worden gebruikt voor vormen van onbetaald verlof, zoals:

Langdurig zorgverlof

Sabbatical

Ouderschapsverlof

Educatief verlof

verlof voorafgaand aan het pensioen

U mag de levensloopregeling zo vaak voor onbetaald verlof gebruiken als u wilt. Het tegoed kan immers steeds weer worden bijgevoerd.

Als u meedoet aan de levensloopregeling, wordt van uw brutoloon een bedrag ingehouden. Dit bedrag wordt gestort op een speciale spaarrekening die op uw naam staat, of als premie voor uw "levensloopregeling" overgemaakt. Het voordeel daarvan is dat u de rekening gewoon kunt aanhouden als u van werkgever verandert.

Per jaar mag maar 12% van het brutoloon worden gespaard. In totaal mag u tot max. 210% van uw brutojaarloon sparen (voor werknemers die op 31 december 2005 51 jaar of ouder waren, maar nog geen 56 jaar, gelden hogere bedragen).

Stervensbegeleiding

U kunt kortdurend zorgverlof opnemen met stervensbegeleiding als doel.

Werknemers krijgen op basis van de CAO een aanvulling tot 100 procent van het loon wanneer zij kortdurend zorgverlof opnemen in het kader van stervensbegeleiding. Er moet sprake zijn van de verzorging van een stervende partner, kind of ouder.

Dus de 10 dagen van het kortdurend zorgverlof kunnen ook hiervoor worden aangewend.

Adoptieverlof

Bij adoptie krijgt de werknemer 100 procent doorbetaald. De Wet Arbeid en Zorg regelt daarvoor vier aaneengesloten weken verlof. Die kunnen worden opgenomen in een periode van 18 weken, te beginnen twee weken voor de feitelijke adoptie. Tijdens dit adoptieverlof ontvangt de werknemer een uitkering van het UWV van 100 procent van het dagloon. Hetzelfde geldt voor werknemers die een pleegkind duurzaam opnemen.

Ouderschapsverlof

Werknemers hebben recht op onbetaald ouderschapsverlof. Dat is 13 maal de wekelijkse arbeidsduur, dus 3 maanden. En het kan worden opgenomen voor kinderen beneden 8 jaar. Dit onbetaalde verlof wordt in beginsel in deeltijd opgenomen door zes maanden lang minder uren te werken. Wel kan de werknemer in overleg met de werkgever het verlof opsplitsen: in maximaal drie periode van maximaal een maand.

BIJLAGE XVIII

BELANGRIJKE ADRESSEN

CNV Vakmensen
Tiberdreef 4, 3561 GG Utrecht
Postbus 2525, 3500 GM Utrecht
Tel: 030-7511500, Fax: 030-7511509

FNV Meubel en Hout
Houttuinlaan 3, 3447 GM Woerden
Postbus 520, 3440 AM Woerden
Tel: 0900-3682689, Email: hout@fnvbouw.nl

Koninklijke Vereniging Van Nederlandse Houtondernemingen (VVNH)
Westeinde 6, 1334 BK Almere-Buiten
Postbus 1380, 1300 BJ Almere
Tel: 036-5321020, Fax: 036-5321029

Stichting SIVAG (Service Instituut Veiligheid, Arbeidsomstandigheden en Gezondheid)
Westeinde 6, 1334 BK Almere-Buiten
Postbus 1380, 1300 BJ Almere
Tel: 036-5321020, Fax: 036-5321029

Stichting Fonds voor Onderzoek, Opleiding en Arbeidsverhoudingen in de Houthandel
(O.O.& A.)
Westeinde 6, 1334 BK Almere-Buiten
Postbus 1380, 1300 BJ Almere
Tel: 036-5321020, Fax: 036-5321029

CAO Geschillencommissie
Westeinde 6, 1334 BK Almere-Buiten
Postbus 1380, 1300 BJ Almere
Tel: 036-5321020, Fax: 036-5321029